臺灣日日新報 夕刊 十月十六日
夕刊定價一部二錢

大日本防空協會總裁に 梨本宮殿下を奉戴 十一月八日輝く盛典

【東京十六日發同盟】國民防空思想の普及徹底を期すると共に防空事業の促進を圖る爲めに昨年四月發足した財團法人大日本防空協會では[illegible]

山西共産軍を覆滅

【保定十五日發同盟】山西東部地區太行山系の共産軍[illegible]

獨伊全面バルカン工作

【イスタンブール十四日發同盟】[illegible]

希、土兩國の樞軸參加近し

DNB報道

【ベルリン十四日發同盟】[illegible]

各種委員會統合 三分の一程度に

物價對策審議會も廢止

【東京十六日發同盟】[illegible]

閑院元帥宮殿下 ヒ獨總統に御答電

【東京十六日發同盟】[illegible]

獨機のバツキンガム宮殿爆撃の跡を英皇帝御視察

總括的な討議

三時間に亙る日蘭會談

【バタヴイア十五日發同盟】[illegible]

對蔣借款考慮せず

ウツド英藏相言明

【ロンドン十五日發同盟】[illegible]

十億磅

英軍事追加豫算

【ロンドン十五日發同盟】[illegible]

米の入國歸化防止

米大統領法案に署名

【ワシントン十五日發同盟】[illegible]

米人引揚船として マ、モ兩船派遣を命ず

【サンフランシスコ十四日發同盟】[illegible]

米當局言明

西半球以外への旅行も禁止

【ワシントン十五日發同盟】[illegible]

重慶祕藏のガソリン爆發

【香港十五日發同盟】[illegible]

バルカン近東の諸情勢情報

【ニューヨーク十五日發同盟】[illegible]

戰爭は婉曲に否定 食糧對策は考慮

ケソン比大統領言明

【マニラ十五日發同盟】[illegible]

大政翼贊會常任總務會

【東京十六日發同盟】[illegible]

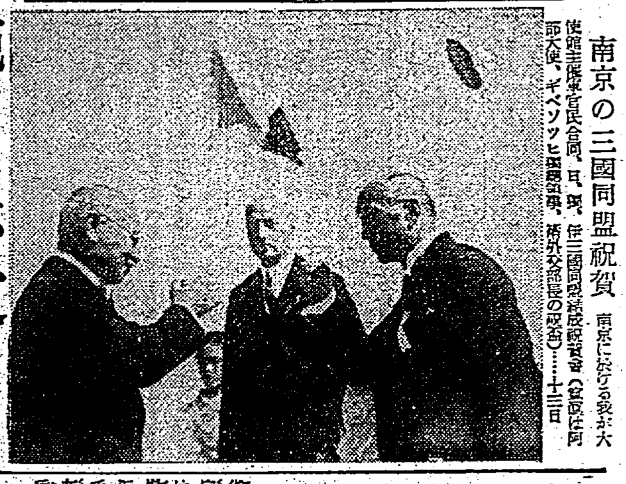

南京の三國同盟祝賀 [illegible]

泰の要求を佛正式拒絶

【タイシー十五日發同盟】[illegible]

支那側に還付の四工場

【東京十五日發同盟】[illegible]

企畫局役員

【東京十六日發同盟】[illegible]

伊驅逐艦二隻を英艦撃沈

【ロンドン十六日發同盟】[illegible]

英の印度統治反對

ガンヂー非服從運動

【ボンベイ十五日發同盟】[illegible]

駐米英國大使旅客機で歸國

【ニューヨーク十五日發同盟】[illegible]

貴院各派連絡委員會委員

【東京十六日發同盟】[illegible]

人事

[illegible]

無絃琴

[illegible]

三國志

(326)

(出盧の巻) 吉川英治作 矢野橋村畫

增長冠（三）

[illegible]

理想的人造漆 昭和漆 漆の代用品
特徴 [illegible]
定價 黒上花 朱合透明 本朱色 春慶 [illegible]
用法簡易、他品の追隨を許さず
説明書送呈 竹内万商店

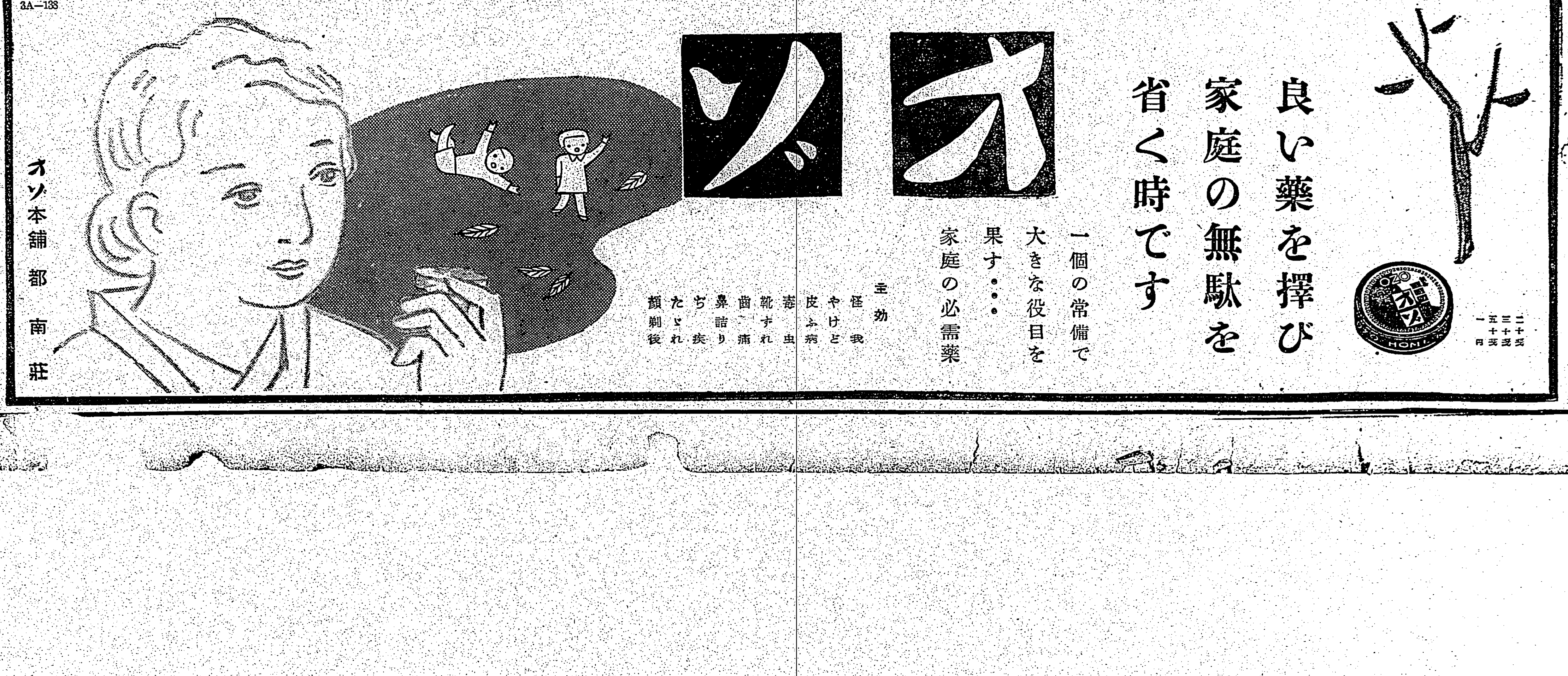

顯忠府、新宿御苑の拜觀を差許し給ふ
新祭神遺族たちの光榮

遺族を犒らふ畑臨時大祭委員長 寫眞下は愛國婦人會より遺族へ贈る精巧な額面用彫刻銅版『靖國神社』

合祀の感激を聽く
俊武は常に快活な青年
三星中尉の母堂の談

深く胸を打たる
藤島上等兵の嚴父は語る

押寄せた獻金の波
海軍武官府の係員感激

招魂祭
式次第きまる

觀兵式豫行演習
十七日全員參加の下に

臺北に於ける皇紀二千六百年大觀兵式は既報の如く二十一日總督府前に於て盛大に擧行されるが、これに先立つて十七日午前八時から參加各部隊、鄕軍、學生生徒全員にて豫行演習を實施する

州下青年學校の壯烈な聯合演習
今夕から明拂曉にかけて

奉祝式典出席に用意萬端の手配

明治神宮體育大會 劃期的な豪華版
參加人員五萬を突破

グライダー初登場

新竹州の防訓終る

教化委員會

造幣局の貨幣試驗
一錢貨は一分の狂ひなし

全島疾病調査
"醫者の居ない村"はないか

愛婦總會に列席した奧田知事夫人ら歸る

臨濟寺で稻荷大祭

時局同志會の講演會
伊名譽領事も演壇に立つ

秋空の下一齊に元氣で一二三
島都各小公學校の體育會

晴れたり曇つたり
三日半の休みの天氣

修養團講習會
二十三日から

動行報國青年隊の訓練終る

基隆木炭商の組合目出度く結成

結核豫防會に三千圓を寄附
本社赤石顧問渡臺卅周年記念に

北滿の開拓民大豆殼を獻穀

學術講演會

定期航空

あすの天氣

特約店募集

全國的に素晴らしき實行を示しつゝ有る家庭用超短波醫療機の販賣、眞に國策に副つた將來益々有望なる好事業、一町村單位に店舖及び經驗不問少資にて特權を附與す。直に申込まれよ

東京市本郷區元町 アコマ超短波研究所

消化 胃痛 イーさやか(胃爽)

臺日案内
書籍 全集買入 野田書房
醫院 性病科 永吉醫院
寫眞 印畫紙
中古カメラ高價買入
八重、染井、印畫紙入荷
大稻埕
內地土産 麻豆文旦 矢野商店
桐田の本場文旦
時計眼鏡 和田はメガネ専門
メガネ 日光堂
メガネは金光堂
金融 電話商品券
ラヂオ器械 ラヂオ十ケ月月賦
洋服 婦人服地
秋の婦人服附屬品
藥種商 肺炎
梅肉X
淋病にコクチーデ
自轉車
臺百園也
樂器 ピアノオルガン
雜件 セクショナル書架
特許 商標 辨理士岸喜鑑
新古日本刀賣買
家具と椅子
タワシ製造
豐年グルー
灯心灸
メダルと徽章
門標と鑑札
木盃、帽章
優勝旗と團旗

新治療劑 水虫 セイロポン (注射劑)(外用劑)
ドライアーゼ發賣元

頭痛にノーシン

結核予防に ネオトン 全國有名藥房販賣

中風 病の妙藥

セルプレス錠
七分搗の御飯に慰問袋に是非 ごま鹽

Columbia 航空日本の歌 朝日新聞社選定 曲・佐々木すぐる
空の船長
後援 陸軍省 海軍省 文部省 遞信省 帝國飛行協會
護れ大空
コレードはコロムビア

新時代の流行歌はキング
南海の警備兵 近衛八郎
日の丸進軍 樋口靜雄
男のこころ 筑波高

ぜん息・神經痛や中風・高血壓
不治でない
原因から治療する今津博士の新しい療法

(研究中の今津博士)

今津研究所

家庭

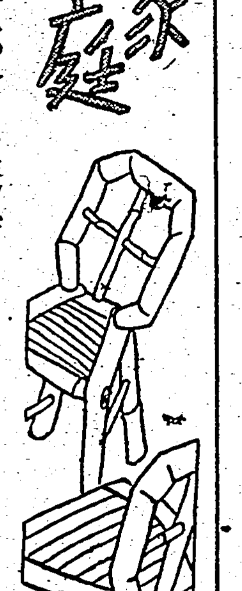

愛兒指導

都會に遊學する子供をどう指導するか

東京文理科大學教育相談部　田中寛一

問　この春、中學校を卒業し、以來都會にある上級學校に遊學してゐる子供をもつ母親でございますが、今までのやうに朝夕一緒に暮らしてゐたときとは違つて、何かと不安であり、殊に學中休暇に歸省したときの生活態度を見て、今までの中學生とはすつかり變つてゐるのを知つて益々不安を感じてゐます。

金錢問題、交友關係その他どういふ風にして指導監督をしたらよろしいでせうか。適切な方法を御教示願へれば幸甚に存じます。

答　今まで、手許において直接監督もし指導もしてきたのを、急に離して、ただ一人の生活におくことが既に不安でもありませう。更に都會には、素朴な田舍と異なつて、よいにつけわるいにつけ、刺戟が數多くあります。學中休暇に歸省したわが子の垢拔けした姿を喜ぶよりも、將來に懸けられた願に、憂事を曇らすのを見て心配する親達の方が多いと思ひます。

併しながら、其の心の中に立ち入つて學生の正しい姿を認識すれば、案外に現はれた形だけで驚くにはあたりません。

子供から大人になる一歩手前の年頃であつてみれば新奇を好み、大人の世界の模倣をしたいのは止むを得ません。之を親の眼の下に監視するのは當を得た處置とは申されません。殊に男子は、精神上の離乳を十分行ひ、獨立心と確固たる道徳的意思を養成するためには、むしろ親の膝下からはなして遊學させるのはよい機會です。「かわいい子には旅をさせ」といふのはここです。唯、親としては指導を誤らぬやうにせねばなりません。今指導上有效と思はれる點を二、三述べてみませう

先づ、田舍で送つた中學時代とは異なつて金錢の出納にもかなりの自由性があります。金錢の正しい使用法を指導することが大切です。消費の豫算をよく指導するため、出納簿等を作らせ、歸省の折毎に檢査するのも一方法でせう。これには中學時代より習慣づけることが好ましいと思はれますが、まだ遲くはありません。

父親に知らせずに母親が多額の小遣錢を與へたりすることは絶對に避けねばなりません。又費用以外の費用等を認めない處置も好ましくありません。昔からも云はれる通り、交友は極めて影響が大きいと思はれます。併し、良友惡友は友だちにあるのでなく、友の選擇は本人に依るのであります。確乎たる道徳精神の所有者にとつては、友の誘惑は問題になりません。そのためには、平素から遠大な理想をもたせ、常に希望に充てる生活をさせ、日本男子としての確固たる意思をもたせるやうに堅い心をもつて指導すべきです。友だちは必ずしも墮落のためにだけあるのではなく、浮沈ある人生の伴侶でもあつてみれば、[illegible]

完備せる防空壕

鐵筋コンクリート、タイル張の防空壕が、杉並區下高井戸一ノ二千葉三郎治氏邸内に出來上つた、外觀は風雅な築山といつた感じ、鐵の扉を開いて石の階段を下ると更に扉があつて防空室がある、防毒通風設備も本格的、電話、ラヂオ、毒ガス檢知器、空氣濾過器、オゾン發生器、醫療器具から炊事道具まで揃ひ、たとへ停電でも夜光塗料で物の所在が分るといつた細い點まで至れり盡せりの設備である

(寫眞は1入口、2内部、3聽音器で外の様子を知る、4炊事場)

温泉場の自粛

眞杉靜枝

「自粛うれしい温泉のききめ」といふ標語が、近頃あちらこちらの温泉場に張り出されてゐる湯につかりながら、この標語を讀みあげ、ほんとにいい氣持になるな

音樂教育に新裝置

奢侈品は泥棒も御免

時局防犯を語る(中)

食事前の掃除は惡い

レンサイマンガ　ポンシァン　秋色の巻 (55)　小川武

慢性胃腸病に　錠劑　ビーゼット

主劑は豚の消化ホルモン

動物界で食慾の王者と言へば先づ豚である豚は單に食慾が物凄いばかりでなく、どんな不消化物や腐敗物でも平氣で食つて然も胃腸は斷然强健無類である。

婦人科醫學の進歩
新發明の家庭治療藥

新製　美神丸

全快者が多い婦人科藥

機風排用酸耐種各及機風排用機風送　專門製作設計

株式會社　大阪送風機製作所

大阪市西成區津守町四二三　電話櫻川三六二五・三七〇一番

家々に立つ　別府温泉　百湯社

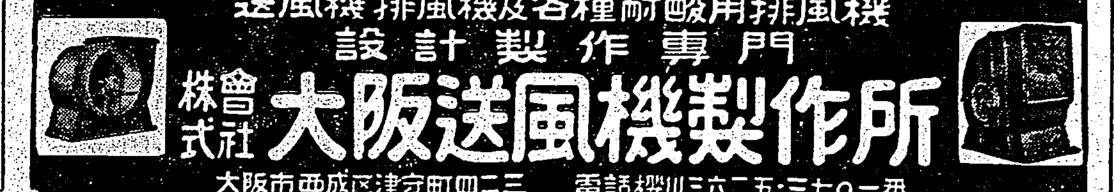

コナが散らずにお化粧がとても樂しい

固形　タンゴドーラン

近代人の誇らが赤毛染

納言　ナゴン

帝國大學化學實驗室にて研究完成した白毛赤毛染

製法專賣特許

粉末一品式　衛生無害

發賣元・大阪東區南久寶寺町三・宇野達之助商會

淋病に強力リベール錠

治療の貫徹！　アミド劑は斯く完璧の境地に到達した…

淋糸浮游　清澄尿

☆獨自の治療效果　强力リベールはズルフオンアミド劑の峻敏な化學作用を最高度に發揮せしむるため、純正二基アミド劑を主劑として獨特の研究を重ね、之に數種の貴重劑を合理的に配合し、以て藥品の相乘作用による效力の倍加に成功した劃期的藥劑である。

☆如何にして作用するか

主治　急性淋病・慢性淋病　副睾丸炎・淋性攝護腺炎・膀胱炎・女子淋病一切

竹村製劑所　大阪市東區南久太郎町

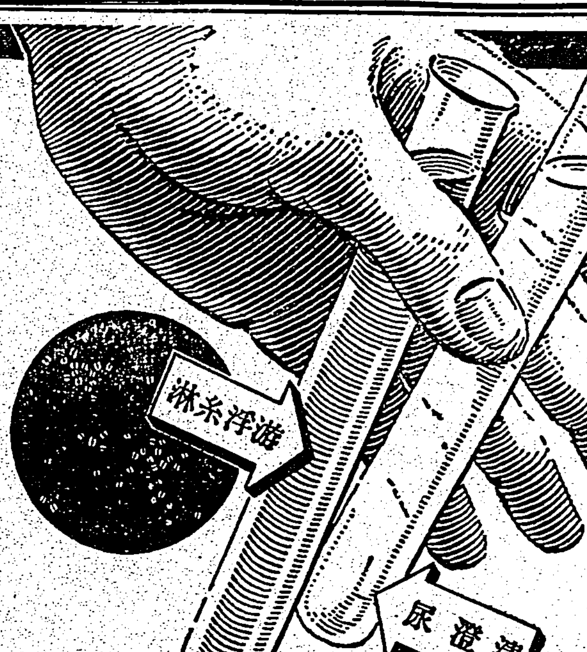

曉の町（4）

武田麟太郎作
林唯一畫

場末の黒木先生（四）

この代議士もまた、逼迫した除幕に一脈の恐怖と混亂を感じて、黒木先生に政局の見通しとその問題に處する方策とを訊しに來たのであらう。但し、彼の場合、心配からの愛國の至情に驅られて來たのかどうかは疑はしい。寧ろ、時の流れに取り殘される危惧にいらいらとして、保身の策を先生の密話から聽き出さうとする卑小な目的で、今まで考へもしなかつたこんな陋巷にわざ〳〵出かけて來たのかも知れない。政界の事情通のうちに、「千里眼」と云ふ流行語が使はれてゐるが、それは、この際の大きな動きに強硬して取り組んだ連中が、或ひは最高の政治指導原理が黒木先生から出てゐるのではないかと云ふ臆測のもとに、陋巷にとことを訪れることの隠し言葉である。政府首脳部が、直截する困難な問題はすべて黒木先生に諮問してゐると云ふ噂は、少しでも消息に通じてゐるものの、ひとしく首肯するところであつた。

その癖、誰も黒木先生がいかなる人物であるか、その本當の姿は知らずにゐるのではないか。些か神懸り的な町の哲學者が、時勢の廻り合せによつて、豫言めいた政治的な意見を吐き、それが一部上層部に尊重されてゐるのだといふほどの理解であらう。どんな過去と識見を持つてゐるかは確められたためしがない。……

紳士は書籍の山を眺めるのに飽いて、冷くなつた茶をぐいと飲みほした。もう娘が戻つて來てもいい時刻だとは考へたが、自分のために先生の行方を探しに行つたとすれば、今暫らく辛抱強く待つべきであらう。

そのへんにあつた「支那社會經濟誌」と云ふ大部な本を展げたが、豫備知識がなくては讀めさうもないので、かつては眼を通したことのある「古文眞寶」を手にして、ばら〳〵とページを繰つてゐた。

時々、人の足音が近づいて來る。その度毎にはつとして、彼は居住ゐを正すのだが、どこかの家に消えて了ふので、再び肥つた膝をくづすのだ。

早や小一時間經つて了つた。

――のんきな人たちだ、家を空にして二人ともどこへ行つたのだらう。

彼は胸のうちで呟き、棚の上でチクタク時を刻んでゐるこれは舊式な眼覺し時計を見たり、チョッキのポケットから自分の懷中時計を出したりした。

ふうと吐息をついて、新聞のスクラップブックを引きずり出した。外交記事の部であるらしく、その重要な部分が朱筆で傍點を打つて、纏められてゐる。そこを拾ひ讀みしてゐるうちに、いつのまにか代議士は眠くなつて、それらの文字がぼやけるのを感じ……

たから、うと〳〵としてゐた。と、がらりと格子戸が勢よく開いた。勢よくと云ふよりは、乱暴に力強かつたと云つた方がいいだらう。その反動で、戸がもとへ戻つた位であつた。

「――先生！」

飛び込んで來たのは、小柄な色白の男で、

「――や、ゐないんだな、お留守かな、ゐないんですかい」

はつと眼を冷し、居眠りとしてゐた紳士には眼もくれずに、勝手元の方へ向つて呶鳴つた。それから來客を胡散臭げに見るのだ。

戰時下ドイツの演劇と映畫展望（一）

在ベルリン　邦正美

開戰以後一般の劇映畫は、その企畫から撮影終了迄には大抵一ヶ年の日子を要する從つて去年の九月開戰當時から今春にかけて上映した映畫は凡て開戰以前に出來て（ゐた）……

て試驗製作にあたり、ここに大戰　第一周年を迎へてゐる。即ち去年の九月一日から今年の七月三十日迄に特殊な企畫の下に從來の一倍半の長さを有すべき映畫が八十二本製作されてゐる。今年の七月初めに檢閲を待つてゐる作品は百二十三本で去年の同期の百十七本に比べれば六本の増加を示してゐる。一般の傾向としては軍劇が主になりつつあるが、之は前線の兵士にも銃後の國民にも健康な笑ひを與へんとするもので、唯のナンセンス物ではなく、正當劇……

その他スパイ事件をとりあつかつたものに「敵の耳」飛行機の物語をとりあつかつたものに「戰闘機中隊レニッツォー」潜水艦を主題としたものに「潜水艦西へ」等がある。今次の大戰を主題とした作品は唯一つしかなく、それはカール・リッター監督の「世界で第一の」である「アーケンショープの人々」といふ作品は、例のナポレオンの大陸封鎖令を取扱つた物語として注目され「大王」はフリードリッヒ大王と七年……

「血のちぎり」
「ヨハネス一頭を高く」共にナチス主義の説明
「ビスマルク」リーベナイナー作品
「ユダヤ人ジュース」ファイト・ハルラン作品ヴュルテンベルグのカール・アレキサンダー公の宮廷に於けるユダヤ人の活躍を描いたもの
「ユダヤ人、ジュース」……での傳記
「ハンガリア人トレンク」ハンス・アルバース主演ハンガリア大佐トレンクの生涯と彼のマリア・テレジアに對する戀物語
「シルレル」ヘルベルト・マイシュ監督　シルレルのカール學校時代からマンハイムへ逃避までの傳記
「女王の心」カール・フローリッヒ監督ツァラー・レアンダー主演マリア・シュテュアートの少女時代の物語である。

秋のシーズンに封切される作品の中で、特に政治及び歴史的傾向映畫の主なるものは次のやうである。

……に題するものである。次に、目下撮影を完了し……

「ギーア」は同片監督「ザー・ロジャース・ケーズメント」は先の大戰の映畫として共に期待されてゐる右の如き時局向映畫やその他の多くの科學映畫の他に娯樂映畫として來るシーズンに期待されるものに次の如きものがある。
「全生涯かけて」パウル・ヴェッセリ主演
「ヘンゾルゲとハイチの間」J・M・フランクの小説に據る
「フェモの少女」ブギッテ・ホルニー主演
「ガスマン」カール・フローリッヒ監督、「インゲ・シューマン主演」
「ガザリン女王」ツァラ・レアンダー主演
「ローゼ・ベルンド」ゲルハルト・ハウプマンの戯曲を映畫化したもの

その他娯楽映畫にも優秀な作品が多く、特に期待されるものに、「或る音樂家とチロールのペラ」「アウグスチンへ」「ルナ夫人」等があり「ティーフランド」はレニ・リーフェンシュタールの久し振りの作品として注目されてゐる。恐らく後に今シーズンの最大の映畫作品は「パウル・ルーベンス」であるが之はペーター・パウル・ルーベンスの傳記物で天然色映畫である。

映畫はドイツ語と同時にフランス語及びフラマン語の映畫のものもつくり、國境地方各地に上映する予定であるが、その映畫は如何に依つては今後もひきつづきフランス語同の映畫を製作する豫定である（筆者は舞踊家在伯）

〝琵琶湖〟を解剖する
一年掛りで記錄映畫製作

京阪の二大都市をその利水範圍に距へる日本一の大湖〝琵琶湖〟を記錄的に描く一大文化映畫が製作される――大阪の中央文化映畫研究所ではかねて計畫中の文化記錄映畫「琵琶湖」を滋賀縣當局をはじめ同縣觀光協會、京阪、江若鐵道、大湖汽船等の大々的後援を得て北川鐵夫脚本、柳武史監督の下に去る九月中旬より向ふ一ケ年間の豫定で撮影を開始したがこれは美しき琵琶湖を中心に、その湖の成立から說き起し、湖水利用による漁業、農業から近代的な治水施設或は水力電氣、疏水、水道、纖維工業の利用を描き更に滔々たる湖水の餘力の利用を唱ひ、それらに働く人々の生活を主題とするもので豫定尺七千呎の豫算四萬圓、文化映畫としては劃期的なもので今まで日本一大きな美しき湖として有名な琵琶湖が反面、如何に人智に征服されつつあるかを示す貴重な記錄映畫として期待される

今週の映畫
翼の人々
十八日から大世界

演出ウイリアム・ウエルマン、配役フレットマクマレイ、レイミランド、ルイズ・キヤチベル其他總天然色映畫

……ペギー、パット、スコットの三人は飛行機に興味を持つ仲良しであつた。歐洲戰爭が起るやパットは從軍し、スコットは陸技師に、なつた大戰が終つても、パットは戰爭が忘れられず、空勇飛行士としてモロッコに出掛け負傷した、その後は飛行機製作會社として落着いた、然し空に憧れる夢はさめず、大西洋横斷懸賞飛行……

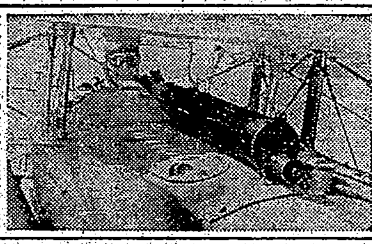

將棋高段者對抗戰　本社主催

大和久氏一勝二局目

▲五段 小泉兼吉　△五段 大和久彪

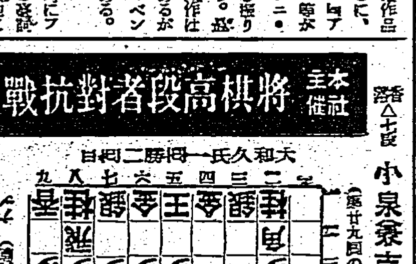

意外な急戰開始
虚を衝く果敢な下手の襲撃

觀戰 八段 萩原淳

時局經濟相談欄

組合に入るべきか

問　落花生油には公定價格がありますがこれが販賣の都合上組合に加入の必要がありますか
答　公定價格は組合員、非組合員を問はず業者に對し一樣に適用されるものですから組合加入は任意です（經濟相談所扱）

防水布の輸出許可を待つ

問　防水布を廈門に輸出したいと思ひ總督府に輸出許可申請をしてありますが未だ許可になりません、然るべく斡旋願ひます
答　總督府に照會しました處廈門興亞院聯絡部より輸出許可の通知があり次第許可を爲す由です（經濟相談所扱）

夕刊經濟欄

商品別輸出會社
新貿易情勢に則應

【神戸電話】我國貿易界は日獨伊同盟を契機に必然的に我第三國輸出入貿易の四分の三即ち第三國輸出入貿易額四十億圓の内三十億圓に達してゐた從來の英米依存貿易を放棄し新らしいスタートを切る可き重大なる段階に逢著してをり、貿易界の新體制は吾國五千の貿易業者の直感な課題として論議され、政府當局と共に真劍の布陣を急ぐべく着々準備されつつあるが貿易界の情勢に就き神戸貿易同志會長中井省三氏は次の如く語る

我國の貿易は圓ブロック貿易と第三國貿易とに別けられ圓ブロック貿易は支那事變以來あらゆる努力にかかはらず增加の一路をたどつた、然し去る九月一日の物價統制令により反對に物動計畫夫の縮減が行かなくなつてゐるが、これ等は漸次生産命令關係等の輸出等の帰還蓄積により國家の遂見通りに運行し得るやうにならう、他面第三國貿易は輸出十八億圓輸入二十二億圓合計四十億圓中その四分の三は英米に依存し、殘る四分の一の内亞要な南米はバーター制よりなく、ブラジル棉を除いては、コーヒーその他日本では除りいらず、南米も又日本の網工業品を求めてはゐない、かく見る時我國の進むべきは南洋しかなくこの爲め我國は英米と手を切つたと云ふ宿命的な運命である、各國共國防資源の輸出を制限し不急不用品は買はないと云ふ譯でブロック經濟は自給自足の經濟組織であるから貿易業者の統合整理は當然行はれるものと思ふし又當局も研究中であるから早晩實現を見るものと思ふ、それは貿易界の新體制として先きに米内内閣の時取得貿易對策要綱として決定した貿取會社に對應する商品別輸出會社とし全國貿易業者を一丸とし、その營業を資本化した新會社をつくり世界の新らしい貿易情勢に則應するやうに運んで行くものと思はれる

今日の話題
米支借款と法幣

今夏、宋子文が渡米して以來注目されてゐた新らしい米支借款はアメリカ政府の發表によつて遂に實現したことが確認された。宋がワシントンに着いた六月二十八日より恰三ケ月、その間皇軍の佛印進駐、英米合作强化、日獨伊同盟成立、それらと

因果關係を持つ米國の重慶援助積極化等々の諸情勢が馳致され終に最後の援蔣の一形態として今回の借款が成立したものであることは推察に難くない。新借款は總額二千五百萬ドル、一昨年十二月の二千五百萬ドル借款、本年三月の二千萬ドル借款に次ぐ第三次借款で、輸出入銀行を通じて融資が行はれ、且つ擔保品のタングステンを重慶政府が見返りに輸出してこれが償却に充てるといふ點、何れも第一次、第二次と性質を等しくするものであり

英支幣制借款の如く直接法幣の安定に目標がおかれて居らず、結局重慶政府がアメリカより多くの物資を購入する約束に止まるのであつて、法幣援助と言ふ意味は全くないと言つてよい。現在法幣の價値といふものは上海市場によつて決定されてゐると言つても過言でないのであるが、重慶政府が昨年春の如く上海の輸入業者にこれらの外貨資金の大部分を與へてやるやうな政策を再び行はぬたら

あまりにも明らかであり、當然二千五百萬ドルの資金の内一セントだとて上海へは流れ込んで來ないのだから法幣相場はこれによつて影響すべしと期待するのは無理である。ただ二千五百萬ドルの借款は重慶政府がそれだけの紙幣の增發を一時的に免れたといふ事は言へるし重慶に對するアメリカの同情がなお消らいではゐないといふ事は明らかであるから、これらの心理的な效果は當然投機市場を鼓舞に導いてよい筈だつた。しかし法幣相場は廿六日の市場で前日大引の英三片六十四分卅一、米五弗十六分五の

水準から一時高騰したのみで廿七日の午後には英三片六十四分卅一、米五弗八分三の水準に逆戻りして了ひ強人氣は一日の短命に終つた。即ち法幣は基底において依然かかる心理的影響位では拂拭し切れぬ多くの惡材料即ち事變、太平洋を繞つての重壓にとつて決定的な惡條件に喘ひされてゐることが自づから明らかなのである。

商況（十六日）

東京銀行貸株　東京國債前場　東京短期前場　東京長期前場　大阪短期前場　大阪長期前場　大阪短期日步　大阪棉花前場　橫濱生絲前場　株式社債　爲替　銀塊　棉花　生糸　小麥　砂糖　上海爲替　同軍票

女馬子唄
十七日から芳乃館

演出渡邊邦男、配役大友柳太郎、高山廣子其他一桜郎一阿波徳島の殿藩の若侍……

フランケンシュタインの復活
十七日より國際館

演出ローランド・リー、配役ベージル・ラズボーン、ボリスカアロフ、ベラ・ルゴシ其他……

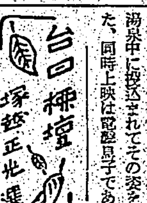

台日俳壇
塚越正光選

今夜の放送

今晩の映畫

臺劇　芳乃館　第二世界館　新世界館　大世界館　國際館

實株な
東株一般取引員
中島政治郎商店
東京日本橋區兜町二ノ一

東寶
遂に出た！
フランケンシュタイン復活
ゾッと背筋を走る恐怖の身慄ひ怪奇巨篇
ボリス・カーロフ主演
十七日封切
小判の入つた椅子とよっ！賓の椅子を廻つて爆笑洪笑の大喜劇
電撃息子
清水金一　若原春江　主演
中川信夫演出
東寶直營 國際館

あなたの胸にしみ〴〵とおくる、明ふ愛の馬子唄！若き勤王の志士と美貌の女馬子が剣と戀で結ぶ情熱篇
女馬子唄
大友柳太郎　高山廣子　主演
渡邊邦男演出
新興東京特作現代劇
嵐に花は散らず
井上清山口勇　姫路みさ主演
十七日封切　芳乃館

正しき月經促進新薬
エムサン
月經不順　月經異常　月經過少　無月經

二十一才の男子に
無代進呈

地球印
人人必備
萬人油
製造元 木村製薬所

御徽章の用
七寶徽章・各種メダル・各種金屬加工・自轉車鑑札マーク・セルロイド印刷・ネームプレート・マーク全般
磯崎製作所

趣味寫眞繪畫
愛好會

ビオスメール
赤ちゃんの發育増進に

ホルモン配合
クラブ美身クリーム
皮下に滲込む榮養で
若さと健康美を増進する性能
健康な若肌にする！
クラブ美身クリームは五大專賣特許の作用でホルモン、ヴイタミンや純良脂肪分が皮下に滲み込み生理的にきめ細かな若肌にします。この榮養性能が特長です。
肌アレを解消する！
肌アレは皮膚の内部の榮養不足で起るものです。これにはクラブ美身クリームの榮養分を補給すればどんな肌アレでも解消し小ジワ、タルミも豫防します。
榮養化粧下となる！
簡素な健康化粧法はクラブ乳液で肌の汚れを拭きその上にクラブ美身クリームを使ひますと他肌から若返り白粉がよくつきます。
C-N 35

臺灣日日新報
本日夕刊共十二頁
編輯兼發行人 江口[illegible]
發行所 臺北市[illegible] 臺灣日日新報社

天皇陛下御親祭

神嘗祭 賢所の御儀

【東京十六日發同盟】[illegible]

郎溪城(大南漪湖岸)を攻略

【〇〇十六日發同盟】[illegible]

江上艦隊、海鷲協力

敗敵、殘敵を掃蕩殲滅

【〇〇十六日發同盟】中支艦隊報道部發表 [illegible]

援蔣物資の集散地

諸曁死守の頑敵と激戰

【〇〇十六日發同盟】[illegible]

江南の山野を轉戰

十數箇師の敵を痛擊

【〇〇十六日發同盟】[illegible]

大政翼贊會の動向

政策實施に先行

趣旨の徹底、周知方に努力

【東京十六日發同盟】[illegible]

總長宮御參內

御所管事項御奏上

【東京十六日發同盟】[illegible]

及川海相參內

【東京十六日發同盟】及川海相は十六日午前十一時宮中に參內、所管事項に關し奏上申上げ[illegible]

翼贊會と政府との連絡機構の改正

常任總務會で得た結論

【東京十六日發同盟】[illegible]

江南戰線 秋季攻勢戰況

【〇〇にて十六日發同盟】[illegible]

▲東部部隊 [illegible]

▲西部部隊 [illegible]

海南島の殘匪掃蕩戰

【海口十六日發同盟】[illegible]

空陸呼應敗敵追擊

奉新、南昌西方地區の我各部隊

【漢口十六日發同盟】[illegible]

潛江東南方の敵に

潰滅的な打擊を與ふ

【漢口十六日發同盟】[illegible]

全國金融協議會 第一回總會

經濟新體制の建設へ

【東京十六日發同盟】[illegible]

定例常任總務會

今後每水、金曜二回開催

【東京十六日發同盟】[illegible]

航空と科學に重點

青年層を組織的に訓練

【東京十六日發同盟】[illegible]

精動發展的解消

大政翼贊會に吸收さる

【東京十六日發同盟】[illegible]

結城會長演說要旨 [illegible]

高度國防 [illegible]

共同融資 [illegible]

順當なる [illegible]

金の重要 [illegible]

多額の資 [illegible]

大政翼贊の選擧へ

十一月二十日 州議第二回總選擧

[illegible]

米に援蔣論擡頭

緬甸ルート再開と共に

【ワシントン十五日發同盟】[illegible]

後藤氏固辭

產組中央會會頭

【東京十五日發同盟】[illegible]

軍需資材徵發令

米政府適用範圍を決定

【ワシントン十五日發同盟】[illegible]

森岡長官

西部各地視察

[illegible]

翼贊會議會局 局部長會議

【東京十六日發同盟】[illegible]

首相を訪問

末次大將、堀田前駐伊大使等懇談

【東京十六日發同盟】[illegible]

羅國進駐獨軍に伊軍の在否

【ローマ本社特電十五日發】[illegible]

社告

十月十七日の神嘗祭當日は申合せによる新聞休刊日につき十八日附夕刊及び朝刊は發行致しません[illegible]
臺灣日日新報社

今日の府報

[illegible]

美術觀賞好時來る!
支部長募集 至急採用
帝都新進作家山水花鳥肉筆各地とも大歡迎 收入多大採用人員限有り退職者に好適
東京市中目黑一丁目七六
興亞美術院
(ハガキで直ぐ申込 次第規則書進呈)

奉祝二千六百年記念頒布
支部長主事 至急採用
月收多大益々有望各地大歡迎國家的永久頒布事業 市郡一名採用退職者好適
東京市中目黑一丁目七六〇
國民教育獎勵會
(希望者はハガキで直ぐ申込次第規則書進呈)

學生叢書
正しき生活の指針 若き日の知性と情熱をみたす指導書
學生としてこの時代の鐵火の試練を生き拔くためには不動の確信と强豪な意志を孕んだ性格が豊かな教養を糧として生れ出なければならぬ。本叢書の何れもがこのための嚮導者となつて偉大な使命を果すべき時はまさに今日である。
學生と教養 價2.00 送.18
學生と生活 價2.00 送.18
學生と先哲 價2.00 送.18
學生と社會 價2.00 送.18
學生と讀書 價2.00 送.18
學生と學園 價2.50 送.18
學生と科學 價2.00 送.18
學生と歷史 價2.50 送.18
學生と日本 價2.80 送.18

百萬人の數學
ホグベン著 今野武雄・山崎三郎譯
『百萬人の數學』(上下二卷)こそは、眼のさめるやうな、といふよりは、むしろ魂を呼びさまされるやうな深い感銘をおぼえたものでした。[illegible]
上下卷 定價各二・三〇 送料各・一二

技術の起源
F・L・ドルシー夫人 ヘインリッヒ・クノウ著 高山洋吉譯
菊上製三六八頁 定價三・〇〇 送料・一八
[illegible]

九州帝大教授 波多野鼎著
經濟學入門
廿七版 四六上製 四一六頁 定價二・〇〇 送料・一八
[illegible]

經濟講話
廿八版 文部省推薦圖書 定價二・〇〇 送料・一八
[illegible]

小田內通敏著
日本鄉土學
[illegible] 定價 送料

三島通陽著
戰時下の世界青少年運動
[illegible] 定價 送料

學生に與ふ
河合榮治郎著 廿二版 四六上製四〇四頁 定價二・〇〇 送料・一八
本書の所論は直接に學生諸君の心肝に訴へ血液に呼びかける。今日まで終始一貫して學生の爲に語つて來た著者は、本書に於て始めてその包藏する熱意と蘊蓄との精粹を體系的に吐露したのである。時局はいま眞個の確信を以て何事かを爲し得る青年を要求しつゝあるが、本書こそその爲の不可缺の前提として學生諸君の前に提供されたのである。
目次 [illegible]

東京京橋三ノ四 振替東京一六番
日本評論社

社説　ビルマ路再開と對日敵性　米英の策動熾烈化せん

一

去る十月八日、クレーギー英國大使は我が松岡外相を訪れ、今十七日を以て期限滿了となる緬甸公路の援蒋物資輸送禁止に關する日英間の取極を英國側はもはや更新する意向を持たぬ旨を公式通告した。この通告は、去る七月十七日、有田クレーギー會談に依て三ケ月間ビルマよりする支那奥地向け輸送路を閉鎖するといふ公約を、明十八日以後に於ては日本政府との間に再びする意向は毛頭ないといふ意思を表明したものに外ならない。即ち十八日からは公然と在來の供給品であつた兵器彈藥部分品、ガソリン、トラック、鐵道材料、各種機器等の[illegible]輸送を再開するといふ謂はば露骨なる對日敵性の表現を再現するものであつて、我國に取つては勿論のこと、東亞全局の治安上より見ても看過すべき事態であらねばならぬ。然も此の援蒋公路の再開はひとり英國だけの意思に基づくものでなくして其の間には米國が介入し、明りに英國を唆かして本公路の再開を要請し、米國としては遂に其の目的を達したるかの觀あることを看過し得ない。この一事は帝國政府としても東亞に關する諸民族としても飽くまで注視を以て監視せねばならぬ點であると信ずる。

二

米國が何故に斯くまで執拗に日本を牽制し東亞の共榮圏確立に妨害を試みるかといふに、それは紛れもなく日本の卓越する武力を獨伊と一體となつて英國打倒の爲めに利用せしめないといふに外ならない。もつと端的にいふならば、日本をして支那事變に釘付けし其の優越する綜合國力を極東以外の方面へ進出せしめない爲めといふに盡きる。而して此政策のためには支那事變を出來得る限り長引かせ日本の國防資源を拘束し、延いては日本が獨伊の味方として十分その力を歐洲その他の方面に發揮し得ないやう牽制せんとする底意であることは一點疑ひの餘地がない。その爲め米國政府は、日獨伊三國同盟の成るや直に二千五百萬米ドルの借款を蒋政權に許し、ビルマ公路の再開を待つて再び米國よりする各種軍需資材の急速搬入を企圖し、その抗日戰力の培養にあらゆる助力を注がんとする意圖である。現にビルマの國境近くには、米人技師による米國の飛行機及びトラック等の組立工場などもあり、米國の軍需支援に對する[illegible]は明日より更に強化を見んとする傾きにある。

三

英國また米國と呼應して、三國同盟成立後に於ける露骨なる對日敵性を發揮すべく、殊にビルマ公路上[illegible]、その他で得る限りの[illegible]を利用して[illegible]であらうから、十八日以後に於ける[illegible]の情勢は、寸前尺度の危險性あるを免かれ得まい。殊に日本軍は今日現に佛印中に[illegible]、帝國陸軍の相當勢力が進駐を見てゐる時であるから、米英及び重慶側が露骨にビルマ路による軍需物資の輸送を再開するなら、我は實力を以て之を阻止するの擧に出ねばならぬと勿論であつて、その結果いかなる新事態を惹起するとも夫れは一に米英側の負ふべきである。[illegible]

興亞厚生大會開かる

獨伊代表も參加　大阪で盛大に

【大阪十六日發同盟】紀元二千六百年を奉祝し日、滿、獨、伊三國同盟の成立と日、滿、支一體東亞共榮の理想を高揚する興亞厚生大會は十六日午前九時から大阪中之島中央公會堂に閑院宮殿下の台臨を仰ぎ、參加十一ケ國の代表三千餘名參集、大阪府知事、[illegible]大會會長挨拶、獨伊代表、[illegible]の祝辭があり、終つて參加者一同[illegible]元二千六百年奉祝歌を高らかに合唱して開會式を終了、引續き[illegible]

二千六百年典へ

國民政府代表

【南京十六日發同盟】國民政府では來る十一月十日擧行される紀元二千六百年奉祝式典に參列すべき代表を[illegible]

蒙古政府代表

【張家口十六日發同盟】[illegible]

滿洲國の經濟新體制

日滿支相照應國防經濟へ

滿洲國政府は今回國内各種特殊會社機構に大改革を施へ、その機構の刷新強化を圖ることになつた[illegible]

特殊會社の現況

[illegible]

特殊會社刷新の必要

[illegible]

支那關係調査機關

聯合會設立に決定

【東京十六日發同盟】[illegible]

大政翼贊會

初の全體總務會

【東京十六日發同盟】大政翼贊會では十七日午前九時から首相官邸に於いて初の全體總務會を開催[illegible]

米海軍待機命令

【ワシントン十五日發同盟】[illegible]

ビルマ・ルートの再開 (2)

佛印進駐の睨み！　斷乎輸血路の粉碎

慶大教授　前原光雄

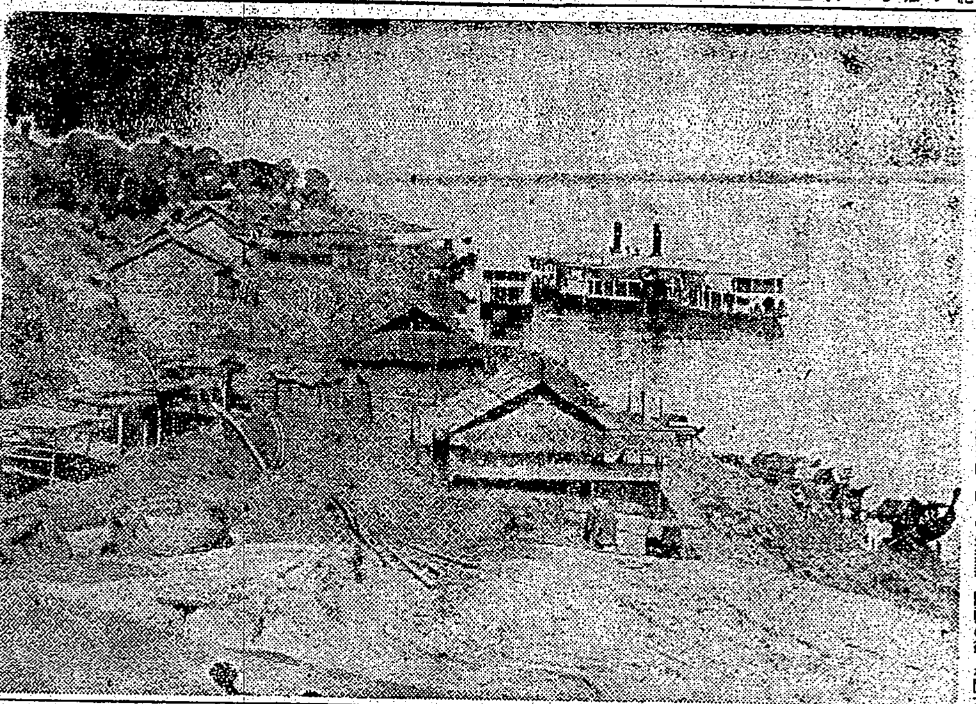

バーモのイラワヂ河　イラワヂ河はビルマの大動脈である。本流は北部の山地から流下しバーモで西折して南に向ふ、中流以下はその流域に廣大な沃野を育くみビルマ農業の恩母となる(寫眞は[illegible]に於ける同河とイラワヂ河)

英米合作の實例

既に述べたやうに、イギリスによるビルマ・ルートの再開は英米の聯繫において理解さるべきものであつて、イギリスの現狀においては、アメリカの支援なくして[illegible]

米の恫喝態度

[illegible]

援蒋三ルート

ビルマからの援蒋ルートは三つある。その一つは、ラングーンからマンダレー、ラシオを經て國境に至る鐵道[illegible]

世界戰爭の危機

[illegible]

(つゞく)

忠魂遺族援護の春銃
理想的セメント配合材
硅酸白土在庫豐富
臺北市本町四丁目
株式會社共益社
臺灣理興商事株式會社
電話 2241・8186 2651・4383 番

冬向服地は子供へ 無料裁斷 丸菱 台北 本町

大阪商船 出帆
日本郵船 出帆
東亞海運 出帆
辰馬汽船 出帆
大連汽船 出帆

齒痛に頭痛はガオガンに限る

臺北市末廣町一ノ二
東亞企業株式會社
營業部 土地建物賃貸管理 物品賣買 電話賣買 商品券債券賣買 内外各種貿易
企業部 土地開拓 建築 有利事業投資
代理部 火災保險 生命保險 委託販賣
電話二八〇八番 振替臺灣九一八〇番

臺北市若竹町二ノ一八
事商一第 電七七一四
土地家屋仲介 商品債券賣買 建物管理 物品依託販賣 整地分譲
土地付高級住宅賣

防衛團に竹腰の國防服

内科 小兒科 呼吸器病科 レントゲン科
淺井病院 台北市末廣町 入院隨意 電二四〇二番

齒科 澁谷齒科醫院 台北市新起町 自午前九時至午後九時 電話二八八九番

臺灣證券興業株式會社
右當社賣物出合有之候間精々御用命之程願上候

諸官廳納入品
工作機械用 交流直流 電動機
電氣化學用 交流直流 發電機
精密工作用 萬能ケガキ 定盤
農工發電用 東電水力 タービン
カタログ進呈
東京電機製造株式會社
營業所 東京市京橋區
工場 東京市南千住・茨城縣
支店 函館市・札幌市

甘い鎮咳剤 チミツシン
セキ
小兒のせきは、肺炎や百日咳の危險信號、手當は迅速を要します。
先づチミツシンを與へて下さい。難症への移行を未然に阻止します。

新體制下の武道 體力運動雜誌
野球界 十一月號
學生と運動精神
武道振興大座談會
新體制と相撲
大相撲關西場所
早大軍覇權を目指す 秋の六大學野球戰記
大日本野球聯盟選手展望
別冊附録 武道大試合物語
職業野球半額券 二枚つき
定價壹圓
博文館

奢侈的消費を自肅 新體制貯蓄へ再出發

總督府主務課長會議で決定す

總督府財務局では···國際情勢と國内經濟狀態に對處するため新體制下に於ける國民貯蓄の再出發を企圖し十五日午前十時より府正廳に於て貯蓄奬勵主務課長會議を開催した

出席者は大藏省國民貯蓄奬勵局第二課長太田···氏に主催者側は···

消費貯蓄實施要綱

協議事項

一、國民貯蓄組合再組織に關する件

國民貯蓄組合再組織要綱

島内銀行預金 三億五千萬圓臺へ

石炭增産奬勵金の交付方針と其方法

殖産局鑛務課發表

臺灣建物總會

臺灣商工會議所 議員選擧名簿供覽

廿日より廿九日まで十日間

一期作出廻を前に 檢査米の全體管理

準管理地域に端境對策

自轉車小賣商の失業對策を協議

テックス、紙類の貿易組合創立さる

糖聯臺灣支部

臺北に移轉を決定

起債計畫を再檢討

六億五千萬圓に壓縮

ゼニスパイプ

初配當年六分

勸銀臺北支店副支配人任命

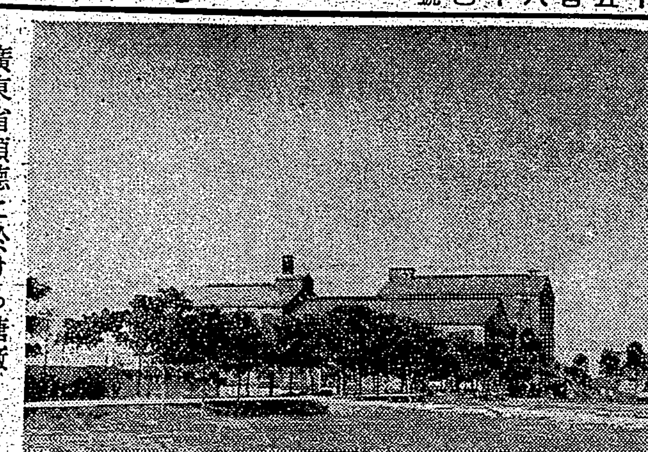

廣東省順德に於ける糖廠

廣東デルタの順德糖廠を見る

【富永特派員發】廣東デルタ地帶は著名な地味肥沃の地であり常に水運豊富な水道が縱横に走つて居る、此のデルタ地帶の一つに順德縣があり中心地大良の町より一里餘水道を隔てて容奇と云ふ一小街が横たはる、順德縣一帶は其の地味肥沃を狙はれて昔より有名な土匪の巣窟であつた、此の方面よりは各種農産物が豐かに收穫され甘蔗も亦その一つであり農家は原始的方法に依つて砂糖の自家製造を行つて居た

◇…甘蔗 の栽培育成に好適地である事を知つた廣東省政府は此處に砂糖會社を創設する事を思ひ立ち容奇の郊外に場所を選び今は亡きチエッコのスコダより機械を購入し外人技師を雇つて省直營の砂糖會社、即ち順德糖廠を設立した、完成は事變一、二年前であつたと思はれる、尚同時に東莞にも同規模の砂糖會社を設けた、我軍の廣東占領なつて間も無く順德縣一帶の掃蕩が行はれ大良、容奇は忽ち我が日章旗の翩翻下にあつた

◇…東莞 及び此の順德の二糖廠を以て我が廣東省占領地域内の砂糖の自給目見が計らる可く糖廠が之に參畫し實際の仕事は臺灣製糖が當る事となつた、此處にも亦臺灣の技術が買はれて國策の線にくつきりと浮び上つて來たのである、昭和十四年四月十六日臺灣製糖の中島與市氏を隊長として江見現順德糖廠工場長、佐竹氏等一行は調査の爲め廣東より順德に來り同所に赴いた、舟路水道の兩岸には匪賊、游擊隊の蠢動があつて我軍の舟と見れば銃彈を浴びせたのである

◇…工場 は建物の一部が破壞されて居たのみ···

◇…修理

◇…糖廠

◇…危險

◇…面子

◇…試驗

◇…製糖

◇…武器

◇…廣東

◇…臺灣

内外商況（十六日）

突込警戒に手堅い

兜町前場況

東京短期後場

東京長期後場

大阪短期後場

大阪長期後場

《北濱展望》

絲況

大阪棉花後場

橫濱生絲後場

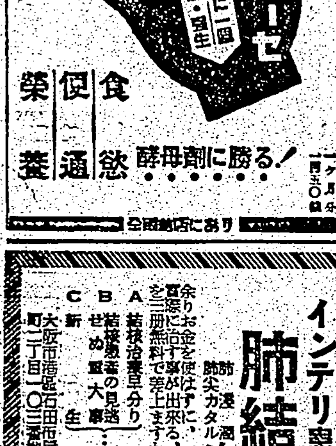

食慾 促通 榮養
酵母劑に勝る！

インテリ患者必讀
肺結核 肋膜
治療參考書贈呈
角田正直

商報進呈
工作機械及工具
倉橋政次商店
大阪市南區内安堂寺町二丁目

幻燈器械
同映畫數千種
寺田清本店

ノビリー

錢入袋物現金問屋
株式會社 廣島屋本店
大阪市東區博勞町

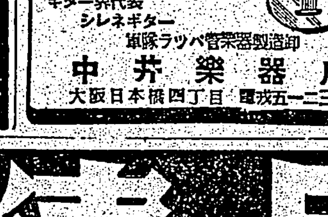
ピアノトロ手風琴
中井樂器店
大阪日本橋四丁目

ばい毒で苦しむ人へ
百名限り無料で親切に

あらゆる化膿性疾患に！！
レギオン錠
最も進歩した化學療法劑
大日本製藥株式會社

株式 公債 債券
賣買・金融
台北市京町一丁目（川忠通）
富榮證券株式會社
富榮證券時報 無代送呈

ネオ肝精 錠劑
補血强壯 肝臟製劑
貧血 結核 治療豫防 胃腸 機能强化
藤澤友吉商店

世紀の除夜 (17)

北村小松 作　都竹伸一 畫

苦杯 (六)

美佐子だつて、かう云ふ日が來るであらうと云ふことは、勿論覺悟してゐた筈だ。——自分との、交際に終止符を打つた正彦が、男である限り、妻を持つであらうと云ふことを、美佐子だつて考へに入れてゐないことはないのだ。その正彦が、目の前にやつてきた日それ以上のいたでを受けまいと、美佐子はあらゆる努力をつづけてきたのだ。

傷ついた心に、ねんねこ膝を叩つて聞かせるやうな心持で、泣き寢入りしたのも、靜かな夜、ひそかに啜り泣いてゐたのも、むしろ過去を悔み悲しむ感傷からのみではなかつた。それよりも、より大きな衝撃にちがひない正彦の結婚と云つた事實が、來た時の心の準備をしようと苦悶してゐたのだ。と云つた方が、美佐子の本當の心持ちだつたのであらう。

美佐子は、醜い女にはなりたくはなかつた……失はれたもののみを追つて一生を終るやうな女にはなりたくはなかつた。

さう、希ひながら……理性の中では、さうはつきりと物事を理解しながら、美佐子はやつぱり感情に壓倒される場合があるのだ。——母は、その壓倒された時の美佐子ばかりを目に止め、心配してゐたのだとも云へよう。

せめて、この心が、もう少し強かのある反撥力のある肉體となつてから、あの人の結婚と云ふ事實が來てくれればいい。

美佐子の心の中には、さう希つてゐたにもかかはらずなしに、無慙、正彦は結婚したのだ——母は、その事實を美佐子に知らせまいとした。——知らせたくないと思つた。

しかし、美佐子の眼を、自分の兩手で塞いでしまふわけには行かない。美佐子の耳を兩手で塞いでしまふわけにも行かない。——美佐子だつて子供でもないのだ。

母は美佐子に、その事實を知らせまいとする努力をしながら、美佐子がその事實を知つたことを了解しないわけには行かなかつた。

母は眠れなかつた。どうしても寢つくことが出來なかつた。

家中の電燈が消え、雄一も、和雄も、松子も、雄一の妻も、女中も、寢る夜も寢についてしまひ二階の美佐子の部屋の明りも消えてしまつてからも、母は、本能が自分を寢かしつけないことを知つたのだ。

母は、忍び足で廊下に出た。——薄暗い次の夜は、母の眼に冷やかだつたが、母は、ちつと美佐子の部屋の下の廊下の壁に、佇んで美佐子の寢息でもいい、その耳に聞かうとしてゐた。

ふと母は、ギョッとする氣配を感じた。

それが何であつたか、母に今でも、誰にも説明することが出來ない。——惡魔と云ふのであらうか母の不吉といふのであらうか？それとも第六感とでも云ふのであらうか。

母は、階段をかけ上つた。美佐子の部屋にかけ入つて電燈をつけた。

「美佐子！美佐子！あなたは、とんでもないことをしておくれだ。生き返つておくれ、……死なないでおくれ、……誰か來て！誰か早く——」

母はあの時、さう呼びながら、その腕に抱いた、あの夜の美佐子の形相を、今夜又ゆめに再び見たのだつた。

母に、深々と瞑目をして耳をすました。

だが、同じ母の六感に、今夜は二階の部屋で、美佐子が、安らかに眠つてゐるのを感じたのである。

深夜襲ひ來る英機

空襲下の伯林から (二)

本社特派員 中西賢三

軍備と云ひ、兵力と云ひ、他に類の少い強力な獨逸でありながら、戰爭となると、首府に敵機が爆彈を落して行くと云ふ危險は、結局のがれられぬのでありますが、日本は戰爭をしてゐても、東京だけでなく、全國の各都市に一發たりとも敵彈を落させないのだから、日本國民は枕を高くして寢られるのである。誠に有難い國である……などと考へてゐる間に、高空から舞ひ下つたのか、爆音が聞えて來た。それと同時に、再び附近の高射砲が一齊に唸り出しました。今度はやや氣が落着いてゐると見え、砲聲の音で砲口の大小を聞き別けられるやうになつてゐました。或は地下室でない爲めに、その區別が出來易いのか、地響きのするやうな底力がある。そうして「ドシーン」と云ふやうに腹の底を押すやうな音は、十五糎位のよほど太い砲口のものであらう。また「ズドン〳〵」と谷の邊で空氣が震動するものは、それよりもや小さいものであらう。ペン〳〵と頭に響くやうな、甲高い砲聲は恐らく三糎位の砲口のものであらう。また試力銃でも叩くやうな連續するものは機關銃であらう。モーターの爆音のブルン〳〵と云ふ無氣味の音も、平常耳にする旅客機とは違つてゐる。高度を飛んでゐながら、モーターの音は低く強く感じられる。BMWの自動車とシボレーのエンジンの音が違ふやうに、音で國を別けられるのが不思議であります。

一度、とんでもない大音響がして、しばらく夜の部に「ズーン〳〵」と永く餘韻をひいた音に、未だ曾て聞いたことのない音でありました。私は直感的に毛布の中へ頭を出來る丈ひつ込みました。これは多分、附近へ爆彈を落して行つたのでありませう。

地下室に毛布を頭から被つて飛び込むと、家族の者達は心配相に蒼白な顏をして、ただ「まーあ」と云ふ聲だけしか出し得なかつたらしい。狆のチビ公は隅の方で頭をかくして慄へてゐるだけで、地下室の中は全く殺風景であります。鼠が一匹逃げ場を失つて横切り、それを片目で見ただけで、追つ駈けようともしないチビ公は、全く元氣が拔けたやうでありました。

喧騒はまた東へ去つて行きました。もとの靜けさに再び歸つたとき、空腹を感じましたが、食物を取りに上るのが、何だか億劫で、辛抱して警戒解除を冷えた地下室で待つより外に仕方がありません。緊張してゐるのか、寒さの爲か、いつも眠いとは感じません。

英國機は、十機ほどが一團に固まれて來襲してゐるものと思はれ、そして伯林の上空を旋回してゐるものらしく、時々西の方へ來ると爆彈が思ひ出したやうに落ちて來ます。

警報長い時間とお忙しき間、英機は出沒し目的物を探してゐるらしく、却々去りません。爆彈投下と思はれる大音響がしてから間もなく、二機は三、四五分くらゐの間を置いて、我家の上を通つて西へコースを採つたらしく、砲聲も爆音を追つてだんだん西の空へ遠退いて行きました。

解除の警報の「ブーウ」とひきつづく音は同じ音でありながら、明朗に輕快に響き渡ります「やれやれ」と地下室から上つて來て時計を見ると二時半でありました。時間の意外に經過してゐるのに驚きました。

官廳筋から、解除と同時に電話がかかつて、英機の爆彈は民家と病院に命中したから、現地に見に行きたいのなら直ぐ來いと云ふのでした。どこの國でも、新聞記者と云ふ商賣は時間を超越しなければならぬものであります。

× ×

この日をきつかけとして、この英國の夜の訪問者は、毎晩十一時前後には必ず伯林の上空を飛び廻るやうになりました。そして五つか十の爆彈を落して歸るのであります。ところが、何しろ千米突乃至二、三千米突の上空から投下するので、英兵は軍事施設を目がけて落すのではありませうが、落ちた彈は飛んでもない處で爆發してゐるのであります。

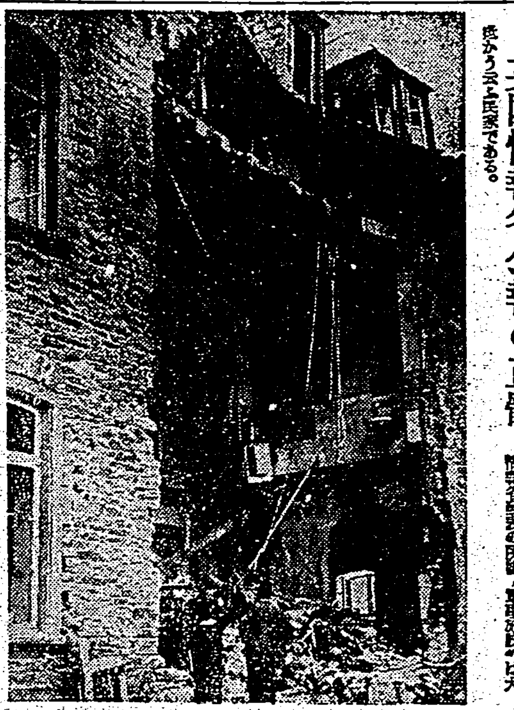

英國情報省公報の正體

獨逸空軍が軍事施設を破壞したと云ふ英國情報省發表の寫眞、"軍事施設"は大抵かう云ふ民家である。

回想の欽寧作戰記 (七)

山下芳重

戰鬪艦が拔錨してから一時間位の後多分午前十時頃であつたらう次のやうな命令が達せられた。

命令、吾が○○兵團は○○兵團長指揮下にはいり北海に向ふ、第一上陸部隊○○兵團長が○○兵團は第二梯、○○部隊は兵團直屬にして右第一線欽縣を衝く、欽北港附近には敵軍が相當數配置せられてゐる模樣である、今次作戰の目的は欽縣一帶を確保し佛領印度支那よりの輸送路を遮斷し、物資及び軍需品の輸送を防止する爲である。以上

結局は後刻達せられる筈であるといふことで、要旨は極簡單であつた。目的地が發表されると殆ど總ての兵士達（勿論私達報道部隊も同じ）が抽選が發表された時のやうに今まで不明未知なものに對して集注してゐた期待や飛躍や好奇心をもう疾くに忘れてしまつたやうな顏付で、それは抽籤に洩れた者が自分は不斷運が弱いのだからはじめから當らないと思つてゐたとか、自分ははじめから當らないと思つてゐたとか云ふやうな顏をしてゐる。……艙間は甲板上を日陰を追つて遊牧の民のやうに居處を異動し夜になると炊事場の空隙をもつて來ては甲板の纜箱の積んである處とかマストの近傍の高くなつた處とか船員室の廊下とか、舷側の下とか可笑しな話であるが便所の上に這ひ上つたりして、一夜を明すのである。中でも最も滑稽なのは石炭庫に別宅を構へてゐる中濱、若付の兩上等兵である。それは別宅といふよりもその石炭庫が本居になつてゐた。同じ分隊の私達でさへ彼等と顏を會するのは食事の時だけで煤煙でうす汚くなつた顏をひつさげながら、食事の時間になると「やあ今日は」と云ひながらのそ〳〵と出てくる恰好はまつたく滑稽で、私達の笑ひの種になつてゐたのである。

灼けつくやうに艙間の暑さる夜になるとこれが同じ一日であるかと疑はしい位に淋しくなつた、日の出の遅い時頃の空に陸送船の燈影のみが閃いてゐる。聲がなく静かな夜である。疲れるやうに甲板で寢んでゐる兵士達に私もまじつて深更まで時を過した。室内に籠つてみると艙室居住者が多いので都合ゆつくり横になれた。其處此處で鼾聲や金齒聲や迷行歌手の聲が喧つてゐる。

輸送大船團は○列縱隊の隊形で○○驅逐艦先導の下に或は波をかきたどり、或は直線を描きながら航進してゐる。風がなく海は凪いでゐるのであるが遥大洋だけに波が高い。

間もなく集結地に入港するといふので、數何の黑子に見惚れながらこの泊刀の逞しい波を凝視してゐると、木下利玄の歌を歌つた短歌がふと思ひ泛んでくる。

船は幾度かわざと縦にそれたり瞬びもとに復したりした。それは速度の遅速を緩和する爲ではないかと思はれる。

やがて輸送船は集結地○○港にはいつた。私の乘つてゐる輸送船は船隊の略中間に位してゐたので、私達の船が港内にはいつた時にはもう既に幾つもの輸送船が投錨してゐると同時に今漸く水平線に泛び上つた輸送船もみとめられた。

この○○港は嘗て私達が○○港に敵前上陸を敢行してから間もなく陸軍部隊が奇襲占據した要港である。なにしろ赤道に近いので午前十時だといふのに、眞夏のやうな炎暑である。碧い空、群青の海白砂の渚、陽光を照り返してゐる白鐵のバラック家屋、雜木林に囲まれる土民の家屋視界は目も眩しい一幅の油繪である。其處には季節に適應しい秋の佗びしい陰翳は凡の片鱗もみとめられない。

船が投錨すると長い航海に疲れた兵士達が穴から這ひ出る蟻のやうに、ぞろ〳〵と甲板に上つて來た。そしてその兵士の誰しもが曾て幾年か前に植た記念植樹でも目の邊りに眺めるやうな懷舊の情を漲はしながら隣界の事物を珍らしさうに眺めてゐた。

例へば私達がこの島を去つたのは約三個月前であつた。その時私達はおそらく二度と再びこの島を眺め得ようとは思ひもよらぬ事だつたのである。

曉天がら〳〵と錨を巻き上げる音だ。おそろしく酷い時化なのでどうなることだらうかと思つてゐたが豫定の行動にとりかかつたのである。愈々壯圖についたのだといふ名状し難い氣持で錨の音を聞いてゐる。

軈て船が動搖し出した。正午昨日來の物凄い荒天を冒して壯圖に發いたのである。中食をとると早速横になる、だが案じた程船醉を感じない（いくらか船に強くなつたかな）と心細い自信を持ちながら幾度かうつうつと眠り幾度か目醒める。

三時頃甲板に出る。恐ろしい時化である、鉛のやうな陰鬱な海面すれすれに仰ひ、その底で怒濤が逆捲きながら咆哮してゐる。船首からざーつと飛沫が吹きとんでくる。マストに吹きつける風が無氣味に唸る。若しこの嵐に遭はゞ、ゐる船が唯一隻であつたならばどんなに心細い存在に思へるかも知れない。そして私も忽ち頭をかきむしりながら（ああああ）と長歎息して室内に逃げ込んだことであらう。船隊は○列縱隊の陣形である。各船一隻づつについてみると、軍艦も玩具のやうに波浪にもて遊ばされてゐながら之を總體的にみると、その輸送船の一隻として隊伍を崩したものはなく、そのどの輸送船もが力強い歩調で海を壓しながら整然として進航してゐるのである。

荒れ狂ふ風浪激しく波濤そんなものは却つてこの輸送船隊の陣容を豪華ならしめる額縁の背景に過ぎない。なんと云ふ逞しい威容であらう。この壯觀は船醉に疲れた私の眼を洗ひ、睡氣癖した肉體に快い刺戟を注入してくれた。私は一時間餘りも甲板で過した。良い氣持であつた。

夕食をすますと私は横になるなり深い眠りにおちた。

深更ばた〳〵と板を叩く音と騒々しくわめき立てる兵士の聲に眼を醒ました。大雨である。艙の上の天井があけ放しになつてゐたので其處から容赦なく降り込んでゐる。露天なる艙の上の部室に夢を結んでゐた遊牧の民が周章狼狽し悲鳴をあげながら寢臺へをしてゐる。雨は益々降り募るばかりである。馬も吃驚したであらう暴れ出した。馬番の甲高い聲が馬を叱かりつけてゐる

三國同盟

無駄骨　安本亮一

雜誌紹介

▲國際文庫（十一月號）南方讀物特輯として、蘭印新聞報（齋藤正雄）佛印の素足（澁澤秀雄）小説蘭印の姫君（那止設夫）を收め、他に海の勇者（尾崎士郎）南支の花（中村武羅夫）大和さくら子頌（水野正三）北非警備の手記（會津武生）戰線將兵は何を望むか座談會等滿載（○・四○東京市麹町區內幸町二ノ二ノ一太平ビル別館興亞日本社）

▲新興亞（二ノ九）新政治體制と新興亞（坂西利八郎）國民的自覺と東亞新秩序（汪精衛）反共と中國共產黨（馥東光）中國共產黨の運命（余忠）反共文化工作建設への道（李和）抗戰下の雲南（仲子）小說敗東最終列車（万里）等を收む（○・四○東京市京橋區築地町一ノ五新興亞會本部）

鼻の惡い人は —必ず頭が惡い—

○手輕に治したい方へ無代進呈

鼻が詰る人、年中鼻汁が出る人、鼻が乾く人、頭が常に重く鈍痛を覺える人、物の香のわからぬ人、不眠症の人、物覺え惡く物忘れの甚だしい人等、鼻の病でお困りの方は醫學ドクトル新發見の最新治療法を御一覽下さい。鼻病の治療には何んな療法が一番よいか、鼻病の見分け方や、治し方、頭腦明快の秘訣等懇切丁寧に說かれてあります。希望者は『答日』で見たと記し、ハガキで東京市日本橋區吳服橋三の大洋製藥東京研究所へ御申込み下さい。即時無代進呈いたします。（廣告）

國策順應廢品活用 特許實用 第一五一八一號
油ボロ再生法
●技術不要！僅少ノ費用ト短時間ニテ美事再生ス
●驚異的發明、絶對インチキニ非ズ、事實ハ雄辯ナリ
●主ナル指導先、東京石川島造船所ヨリ賞狀ヲ受ク
●各工場家、新規事業、副業、轉業ニ最適 說明書進呈
全國代理店募集
日本化學研究所

一回に一球
トミヤ濃厚肝油球
ヴイタミンA 一瓦中 ヴイタミンD
此の一球が普通肝油の一回分（三瓦）に相當する新小粒高單位肝油であります
大人一日四粒小人一日一粒で足ります
かぜ引き易い人、病後の人、ヴイタミンADの補給に健康の爲に見本及說明書差上げますから御申込下さい
發賣元 富谷製藥所

陸軍省情報部推薦
ノモンハン實戰記
樋口紅陽著 關東軍貸下 實戰寫眞四十葉 四六判四〇〇頁
忽九十版
これぞノモンハン事件の眞相だ！
ホロンバイル大草原、彈丸雨飛の中に身を以て體驗した、酷烈凄絶な大肉彈戰記。然も小說のやうな文體でぐん〳〵人目を奪つてゆく。記載將兵の名は悉く實名で、その一人々々の活躍の狀全貝に現る。印刷製本が注文に應じ切れず、品切れの地方は暫く御待ち下さい。
新しき時代の『肉彈』 陸軍省情報部長 松村秀逸
數ケ月の現地踏査によつた生々しい實戰記録 わが將兵の壯烈無比な奮戰振りは、一讀全國民を起たしむるであらう。新しき『肉彈』として江湖に推す。
武士道 山岡鐵舟述 勝海舟評 二百版
支那風俗綺談 井東憲譯 增刷出來
菜根譚講話 加藤咄堂著 百卅版
東京芝公園七號地ノ十 大東出版社

三保の漬
埼玉・上尾
本舖 三保麦 細井商店

無電・軍部官廳の求職殺到！ 青年の奮起を要望す
新學期 專門部・中四修了者 普通部・高小卒以上 速成部・中三修以上
晝・夜間部 創立昭和九年・理想的機關最高の無線通信士の養成
武藏野高等無線電信學校
校長 建部光麿

淋疾と化膿性疾患に
最高度の純正化學療法劑

同じ化學療法劑でも、品質が純良でないと、效果も遲く副作用が劇しい。
ザオキンは、本邦最初の化學療法劑である。ザオキンの出現によつて淋疾治療界に一大變革を來たし、化學療法時代を現出したことは既に周知の事實である。
ザオキンが最高の純正化學療法劑として、急性及慢性の淋疾に、婦人病に、感冒に、凡ゆる化膿性疾患に賞用され好評を博してゐる所以は、次の樣なザオキンの特長によるものである。即ちザオキンは、化學療法の眞價を發揮すべき有効根基($-NH_2 SO_3$)を最も高率に含有してゐる。從つて效果が極めて強力であり迅速である。ザオキンは純正度の高い純良品であるから副作用に就ては何等の懸念も要しない。ザオキンは淋菌、化膿菌、大腸菌、感冒菌に對し徹底的殺菌作用を發揮するので其の效果は根本的であり多角的である。ザオキンは藥價が最も低廉であるから僅かの費用で治療の目的を達成することが出來る

僅か數日間の內服で痛みを鎮め、膿を止める。
ザオキンの效果は迅速にして的確である。僅か數日で止痛止膿し、漸次全治せしめ、再發の心配がない。
急性及慢性淋疾・婦人病・感冒・扁桃腺炎・中耳炎・齒槽膿漏・横痃・第四性病・睾丸炎・膀胱炎・腎盂炎・ニキビ・面疔 其の他總ゆる化膿性疾患

藥價低廉
33錠 ￥1.00
50錠 ￥1.50
100錠 ￥2.80
180錠 ￥4.80
200錠 ￥6.50
全國藥店にあり

東京神田神保町 アルス藥品部 振替東京71819
ザオキン
ZA8—18

潛伏結核に オリザニン
B1結晶 オリザニン注射液 普通品 10倍强力品 20倍强力品 40倍强力品
B複合體 (B1+B2+B6+etc) オリザニン末 オリザニン錠 オリザニン液 オリザニン・エキス
オリザニン結晶は國際標準製劑品に比し五〇〇〇倍强の效力
脚氣の治療と豫防 / 疲勞の恢復と防止 / 肺結核、肋膜炎 / 姙娠、產褥、授乳時 / 食慾不振、便秘 / 乳幼兒自家中毒 / 疫痢治療期等
三 SANKYO 共 新良藥品の商標
本社 東京市日本橋區室町 三共株式會社 臺北出張所 臺北市表町一丁目
001.X.003

毒蟲の藥

蜂、毒蛇、南京蟲、ムカデ、蚊等にも是さへあれば（說明書呈）
貳個入壹組 五拾錢 內地送料十四錢
京都寺町姉小路 鳩居堂 振替大阪六三八

頭痛にノーシン

淺田飴
秋！
そろ〳〵感冒や咳の跳梁する季節となりました
非常時下に於ける皆さまの保健に萬全を期して戴きたいです。
定價 三〇 五〇 一、二〇

たんせき一切 感冒 喘息 百日咳 氣管支炎 肋膜炎 病中病後 產前產後 虛弱者の補强劑
（全國各藥店にあり）

臺日各地綜合版

鹿港一帶の海岸は貝類の養殖に好適
各街庄が積極的に助成

傳達式
光榮の三遺族に

傷痍軍人は國家の至寶
座談會で和波中將激勵

御遺跡所に記念碑
新化街で建設して例祭

名譽の戰傷者

宜蘭奉納催物

小作料統制に就て
臺南州勸業課當局談

本令は

貸主が

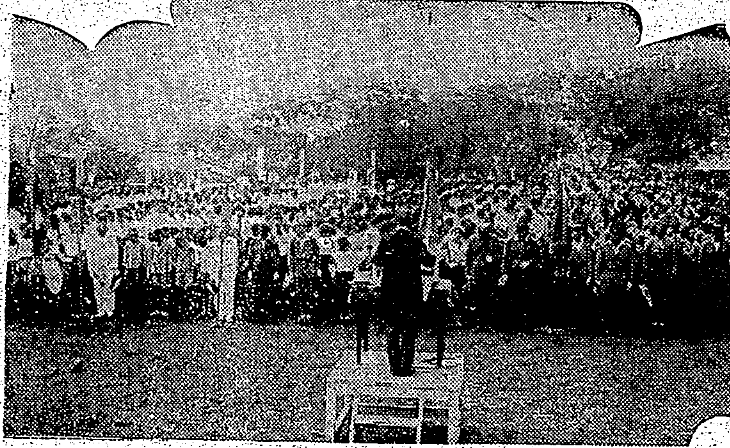

◇…淡水の國民大會…◇十三日擧行

納稅報國打合

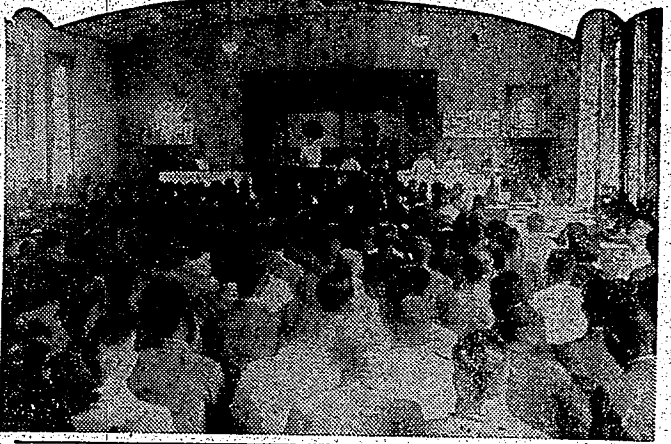

◇…全島產業大會…◇

天晴れ一心會員
會員三十八名　擧つて改姓名斷行

英國と絕緣
基督敎中會が率先して

實戰則應の猛訓練
廿四日から　高雄州で防空演習

大奉公班大會

新竹州警務部異動

白仁部長談

船腹が不足
花蓮港で配船陳情

一家を擧げ改姓

州畑前助役榮進

中平課長離公

大屯郡聯靑團査閱
水源地で執行

躍進丸歸港
岸壁で嬉し泣

醬油の品質檢査

秋色　新竹

新埤假橋開通

花街に監視隊現る
嘉義市内の業者蹶起

旅後渡船時間

記念式典行事

樹林に郵便局

控訴して罰金卅倍
時局不認識者に求刑

貯蓄懇談會
臺中州で開催

斗六祭典打合

口論から刃傷

榮轉警官來訪

詐欺犯に求刑

劉社長告別式

上瀧官長離澎

拐帶犯人逮捕

尺算計式見逸
一般用
機械用
電氣用等
七拾種有
カタログ送呈
製造元 東京 逸見製作所
代理店 内田洋行

三井信託
金錢信託
營業案内御送附
本店 日本橋區室町
支店

主婦之友 十一月號
いよく 臺北地方 十九日頃到着
○附錄和洋冬下着の作方
○附錄足袋手袋類の型紙
○新體制下の家庭敎育號
○新興ドイツの家庭敎育
○代用食節米料理の作方
○滿洲の土に生くる人々
○この外記事讀物滿載!!
今すぐ御近所の書店へ豫約お申込みくださいい！
定價六十錢(送料六錢)
東京・神田(振替八〇)
主婦之友社

襟詰製セルロイド入布
アイデアルカラー
銃後の務め 國債を買ひませう
冗費の節約 此のカラーを買ひませう
全國有名デパート・洋品雜貨店に有り
製造元 三國セルロイド株式會社

タップ講座
タップ界の名手 中村弘高指導著
東京市下谷區上根岸町八一 新興タップ研究會

丹頂 3 シラブ歯
倍強く3倍德用
在來型では磨きにくい歯の内側の汚を徹底的に清掃 この中高植毛でお試し下さい

嘉なかだち
炊事婦
給仕
求小使
求給仕
買 パーマネント機械一式
中玉突臺
賣地
賣家
電話格安讓
電話讓ります
電話金融
電話賣買

銃後・精動版

納稅で光る冬山庄
優良庄として表彰さる

【羅東電話】納稅で光る羅東郡冬山庄は總督、州知事から四回に亘つて表彰されたが、去る十日更に臺灣地方自治協會長より表彰されたので十二日午後三時半、同庄役場で郡守臨席、庄協議會員、區總代、保正、部落振興會長及官民有力者を招き記念祝賀會を催した、郡守は喜びに溢れながら次の如く語つた

十月十日臺北で開催せられた本島自治制施行滿二十周年記念大會の席上で臺灣地方自治協會長より當郡下冬山庄が本島優良庄として表彰を受けたことは深く慶祝に存じ欣快措く能はざるところである、冬山庄は民心融和し、協調する心念に富み決定された事項の遂行に對しては不幸不滿を言ふ者など皆無で克く事に善處する氣風が備はつてゐる、即ち納稅和親努力の實が現はれてゐる庄で、何事も順調にすらくと運ばれて實に氣持のよい庄で、納稅早期完納など一度確定された事は皆んなが理解して實行してゐるが如く、上意下達が遂げられてゐる、然し時局いよく重大の秋であるから冬山庄民も慢心することなく益々發奮自覺して今後一層庄民は渾然一體となつて地方發展に邁進し形象に貢獻せなければならぬ、それでこそ優良庄としての面目を保持し、やがては內地の優良町村に匹敵せられることになると思ふ

郡守が先頭で示範
彰化郡の奉公班成る

彰化州彰化郡では國民精神總動員運動の再出發に當り愈々皇道決戰の奉公精神を基調とする興亞生活を推進して我國有史以來の大試練に向つて挺身報國すべく今回郡務係職員及其の附屬職員を以て奉公班を結成し山田郡守を班長に木田庶務課長、野澤會計主任、原隣組長を副班長として左記事項の實踐に率先示範することとなつた

△能率增進

一、職務の運營能率增進を圖る爲め每月一回以上研究會の開催

二、事務處理要領を作成し處理要領を配す

三、各係に於ては每月二十八日迄に翌月分の行事豫定表を作成し庶務係に於て之を取纏め行事一覽表を作成すること

四、帳簿の整理を勵行すること

五、事務整理は即日即決たるべきこと

六、事務要領（指針）を作成し代理を以て處理を容易ならしむること

七、事務の繁閑に依り相互協力すること

八、集合時間厲守のこと

九、一般の面會時間は午後とし要談は簡潔にすること

十、備品を大切に取扱ふこと

△無駄の排除

一、印刷物數の制限及便箋、封筒、紙類等の再利用による紙類の節約をなすこと

二、備品の利用厚生と消耗品の節約に努むること

三、宴會の自肅をなすこと

四、互助會規約に依る慶弔以外は絶對に行はざること

五、冠婚葬祭の改善をなすこと

六、贈答を廢止すること

七、就任の挨拶状を謹用させること

△節米運動の率先實施

一、每週火、木、土の夜食は必ず日の丸辨當とすること

二、成可辨當持參し飲食店より米食を採らざること

三、家庭に於ては每月五、十、十五、二十、二十五、三十日は節米日として必ず一食は粥食又は代用食をなすこと

四、屋敷の空地を最大限に利用して蔬菜其他を栽培すること

△體位向上

一、早起（午前六時）早寢（午後十時）

皇民化推進隊
東港郡で結成さる

【東港電話】高雄州東港郡では皇民化の實踐を擧げるため推進隊を組織すべく去る十三日午後一時より東港公學校に於て千両郡守臨席の下に各部落長並本島人有志約二十名參集の下に皇民化推進隊の結成打合會を開催したが、その綱領並に規約要綱は次の通り

△推進隊綱領

一、皇恩に感謝し萬民翼賛の道を知り、皇國臣民としての臣道に殉す

二、吾々は滅私奉公の精神を以て本島皇民化の爲に烈々の努力をなす

△規約要綱

一、本隊は皇民化推進隊と稱す

二、本隊は皇民的生活を實現し得る隊員を指導し皇民化を推進する事を目的とす

三、隊員は隊綱領を遵奉し左記事項を實踐し得る者を以て構成す

1、國語を常用とするもの

2、大麻を奉齋し神祠を祀るもの

3、日本的宗教を信仰するもの

4、生活様式の日本化を圖りつつあるもの

四、隊員は積極的に隊員の獲得に務める事

五、隊員を得たる時は隊式に依り報告を爲す事

六、隊の中心指導者は同時隊員を集合せしめ皇民的訓練をなすをなすべからざる事

七、本隊は皇民化以外の團體運動をなすべからざる事

八、集合を開く時は其の地方の內地人の有識者の出席を乞び隊員的に指導を受ける事

九、隊員の打合は學校內に於てなす事を本體とし學校長の諒解を乞ふ事

馬公の防空訓練 昭和十五年十月九日澎湖島要塞司令部許可濟

遊戲業者に注意

【竹東電話】新竹州竹東郡では新體制に即應して享樂面の廢清を一段と强化するとともにこれが趣旨の徹底を期するため過日竹東公會堂に郡下の各遊技場經營者を招致して宮內行政主任より實施要項に就き縷々說明し業者の勵行を促した

【興亞奉公日】郡守統率の下に午前七時中庭に於いて朝會を行ひ奉仕作業を實施

△教養の向上

講演會、座談會、講演會、研究會等を開催して修養に努むること

冠婚葬祭も新體制
新化豚肉の代りに公債

【新化電話】新體制下に受ける國策への積極的協力を目的に松本部長上地區長等の提唱に依り臺南州新化郡新化街新化保甲聯合會の役員會は去る九日午後八時開催、新體制に則應する保甲本然の使命達成に邁進し左記事項を決定し直ち實行する事に決した

從來冠婚葬祭に當り豚肉を贈ると共に親戚知友に配り居りし陋俗を打破し居たるも有來家用として屠殺し居たるも有來陋習を打破し豚肉の代りに公債を贈り婚喪其他の記念と爲し一面公債報國の實を擧げんとす

每月曜日が奉公日
商船支店員の緊張

【高雄電話】大阪商船高雄支店の全社員が興亞奉公日を更に延長して昨年六月頃より每週月曜日には出勤時間三十分前出勤し、勤務前に宮城遙拜、皇軍將士に感謝を捧げ武運長久を祈願してゐるとは既報の如くであるが、當日は二箇の煙草は一箇に、女事務員は化粧を廢し、その他節約による貯金の五錢、十錢を社內中央の獻金箱に獻金し既に五十圓獻金したが、十一日又も同獻金に十圓を獻金したが、最近では同社員のみならず同社附屬の人夫組員も參加し每月曜日には獻金實行者が增加しつゝあるが、今後ともゴつと勵行する

青年團員が世話係
北斗街で奉公班强化

【北斗電話】臺中州北斗郡北斗街に於ては國民精神總動員の再出發としも云ふべき新體制に即應し、部落振興會長、協議會員、教化委員保正、甲長等を以つて組織された"北斗街奉公班"は此の程一段と人的强化を圖る爲め寺田街長は奉公班代表に推戴し各小公學校長、信用、消防、保甲聯合會長並に役員を委囑し左の機構及び實踐をなした

一、機構の統一

1、一保一部落振興會を區組し保正を以つて部落振興會長に充つ

2、奉公班は甲を單位として各保の甲長を以て之に充つ

3、世話係は青年團の班長若しくは青年團員を以て之に充つ

4、官公署　郡役所奉公班、街役場奉公班、小學校奉公班、公學校奉公班

5、內地人區（第十七區とも稱し）大和區奉公班、大橋支部奉公班、七星奉公班、北勢奉公班、專屬奉公班

6、本島人區

1、部落振興會

第一部落振興會より第十六部落振興會迄あり

2、奉公班

十六部落振興會の下に百四十五の奉公班が設置されてゐる

二、宣誓

新體制に即したる國民精神總動員を確立し、滅私奉公の赤誠を以つて皇運を扶翼し奉るは畏くも日本に生を享けたる吾等の光榮ある責務なり依つて左記綱領を宣誓し邁進せんとす

1、我等は皇國精神の透徹を圖り、國策遂行の大業を翼へ國家的行事の勵行、國語常用の徹底を期せんとす

2、我等は戰時意識の徹底を圖り時局認識、國民防空、國民防諜の徹底並に軍事援護の强化を圖らんとす

3、我等は興亞生活の推進を圖り、冗費物資の增產、無駄の排除、納稅早期完納、貯蓄の實行と國債の消化、陋風の打破、改姓名の勵行、共同勤勞奉仕の勵行に一段の努力を致さんとす

肉豚も新體制

【竹山電話】臺中州竹山郡では過日郡會議室に郡下畜產組合及關係職員の參集を求め肉豚配給統制打合會を開催、種々打合せを遂げたが特に豚肉消費及び自家用屠殺の取締に關し愼重なる協議をなした結果如何に係る場合の外自家用屠殺を認めざることとし冠婚葬祭の場合は一戶につき豚一頭以內を限度として認めることに決定したが時局下國民精神總動員の新體制以後に當りとれが元來の節約並に冠婚葬祭の陋習打破及び改善に多大なる效果を來すものとして期待されてゐる、因みに豚消費の抑止をなすため郡下各庄毎一ヶ月間の豚屠殺頭數を左の如く定めた

△竹山庄四三頭△社寮庄三〇頭△鹿谷庄三三頭△勞水坑庄三〇頭△小半天庄二四頭△坪子頂庄二八頭

チップは一圓以內
臺東の享樂面新體制

"これで行かう"臺東郡下の時局認識の新體制は左の如く決定して十日から實施されてゐる、即ち風俗營業關係、時局の取締りは營業時間を午後十一時まで、營業用の飲食・料理店の營業時間は午後十一時まで、藝妓料理は一切認めない、日本料理、西洋料理の代價は臺東街では一人前四圓以內、新港、關山郡では一人前三圓以內（以上は內地式の料理）臺灣料理の宴會は一人前三圓五十錢以內、料理は三圓以內、新港、關山では一人前四圓以內（但し一卓の場合は十五圓以內）新港、關山では一人前五圓以內、一卓の場合は十五圓以內、酒類・ビール類の飲酒時間は午後五時より十一時まで、ビールは一人につき二合、ビール一本等々で乾杯に限り、カフエーの營業は正午から午後十一時まで、女給のチップは一人前一圓以內、但し一人につき女給は二人、一人、勝手に施錠する事、女給の外に於けるカフエーに於ける宴會は女給のチップを除く外一切の宴會を禁止

ラヂオ

十七日

JFAK（臺北放送局）（周波數七五〇kc）（一〇kw）
JFBK（臺南放送局）（周波數七二〇kc）（一kw）
JFCK（臺中放送局）（周波數五八〇kc）（一kw）
JFDK（嘉義放送局）（周波數六七〇kc）一〇〇kw
百ロキ放送所午後七・二〇—一・四五に限り放送

朝 【六・四〇】朝の體操ラヂオ體操
【七・〇〇】史蹟めぐり（秋田、仙臺）（秋田放送局より・秋田市千秋公園翠高神社より・平田篤胤大人とその史蹟）一、講演篤胤の人物と史蹟…小野毅一、和歌朗詠…大鳥正衛二、講演篤胤と彌高神社…北島一、四、脊筋平田篤胤大人を語る（申子騎・秋田敬愛會長…林翼）

（以下、十七日・十八日の番組表）

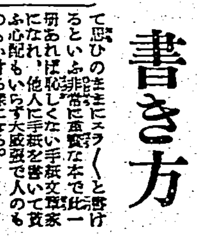

手紙の書き方

學校を卒業しても滿足な手紙も書けぬとはヨク聞くお恥しいことである。

珠算の覺え方

祝辭挨拶と弔祭、演說

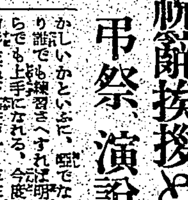

簿記のつけ方

正しい言葉の使ひ方

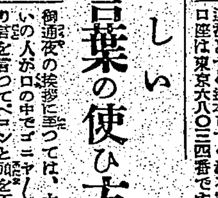

圖解かくし藝
社交世渡り上手に

濃厚ビタミン油球 ビタポリン
濃厚肝油 ビオスボン
濃厚ビタミン肝油粒 ビオスゼリー

肝油製劑はビタミン含有量の國際單位で明記してある正確な製劑を御選び下さい

丸呑み服用のお好きな方 甘味のお嫌ひな方に
各一粒球中含有のビタミン國際單位 A五、〇〇〇單位 D一、〇〇〇單位

一般の方々に 產業戰線に立つ方に

御子様方に お齒の惡い方に
各用量 大人一日二粒 小人一日一粒

發賣元 東京市下谷區竹町一二一 萬有製藥工業所藥品部

ニキビ 吹出物に にきびとり 美顏水
ニキビ吹出物に非常によく効くので大評判の藥です。
蚤蚊南京虫等の毒虫で痒い時！

睡眠中に クリンシンで見違る程美しくなる
見違へる程美しくなる新睡眠美容法
クリンシンの世界的流行！
明色クリーム クリンシン

科學の進步で粉化粧の仕方が一變！
クリームを其まゝつけるのは時代後れ
從來の粉化粧はなぜ美しく出來ぬか
科學の力で粉化粧が美しく出來る！
粉化粧にアストリンゼンは世界的常識！
ホンの數滴でお化粧の美しさも保ちもマルで違ふ
明色アストリンゼン

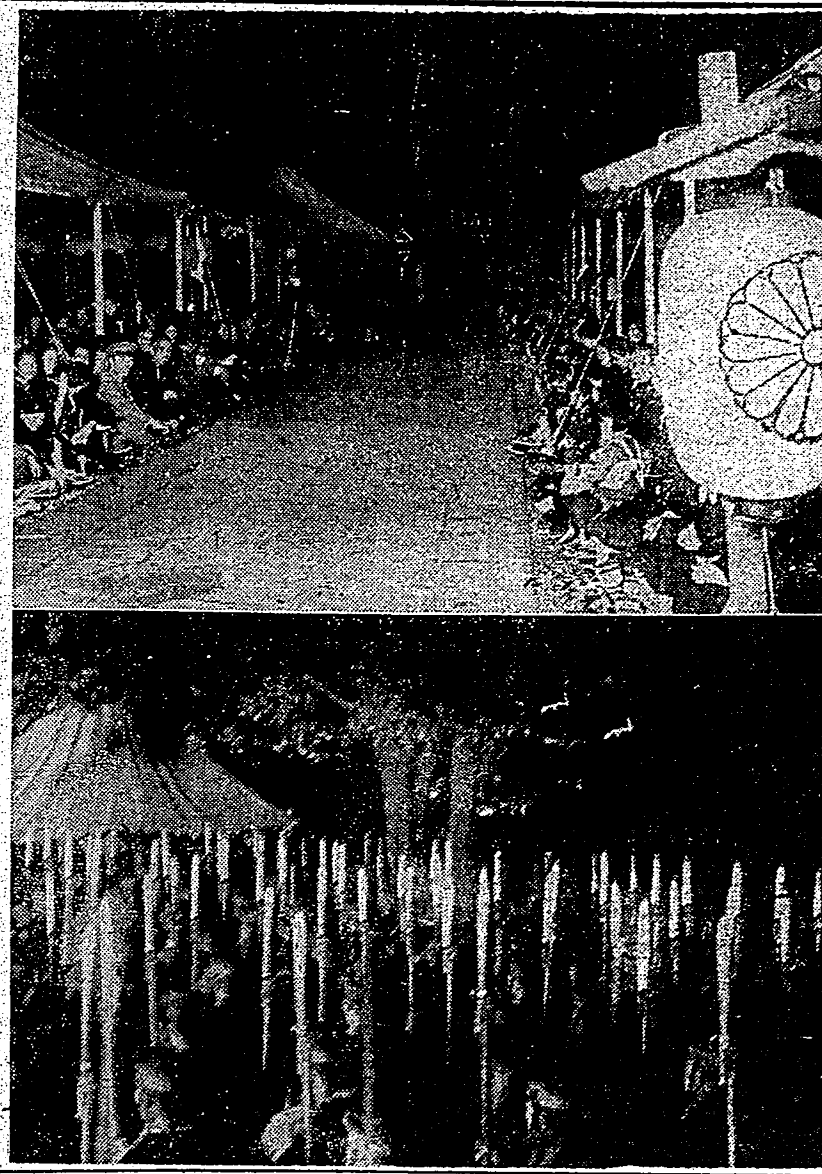

招魂祭當夜の靖國神社 (上)御羽車を御迎へする感激の遺族 (下)在京部隊の拜禮

畏くも兩陛下には 靖國神社に御親拜
あす臨時大祭の第三日

【東京十六日發同盟】靖國神社臨時大祭第三日の明十八日畏くも天皇、皇后兩陛下には同神社に行幸啓あらせられ親しく英靈に御拜あらせられる、新祭神の武勳も一入御かしく…

…車寄にて午前十時宮城御出門、御先導御順路を靖國神社に行幸、御先着の各皇族殿下を首め奉り近衞首相、東條陸相、及川海相、臨時大祭委員長以下文武百官竝に神域を埋…

皇后陛下には保科女官長御陪乘…自動車にて午前十時三十五分宮城御出門、靖國神社に行啓あらせられ…

郵便局窓口事務は、一般休日同樣で貯金其の他現金受拂事務は休止、特殊通常郵便物及小包郵便の受付は午前九時より午後三時迄取扱…

英靈へ感謝の默禱
軍隊參拜に引續き 待侘びた懷し對面

遺家族住宅
基隆眞砂町に 近く建築に着手

大祭日の郵便取扱

奉祝文繼走隊
門司上陸福岡に引繼ぐ

時局同志會の講演
今夕臺北市公會堂で

貯蓄奬勵の座談會

國境戰の殊勳者や 南支戰の陣歿者
輝く第廿七回論功行賞

退路
隼の
威力
活躍

主人の靈に奉告
中村中將の未亡人の談

臺灣出身者十氏
光榮の論功行賞に浴す

△戰死者 △戰病死者

破格の光榮です
藤井少將未亡人は語る

劍潭の峰搖ぐ
壯烈な聯合演習展開

露營に結ぶ假寢の夢

島田文教局長に血書
勤行は本島青年の榮譽

勤行報國青年隊は國を挙れる…

△日時 十月十七日午後七時
△場所 臺北市公會堂
△司會者 谷口會務部長
△開會 △宮城遙拜 △默禱 △講演

一、開會の挨拶に代へて 會長 河村徹
二、國家朗讀 木村泰治
三、伊太利人の立場から …
四、(未定)
六、メッセージ
七、大日本帝國の使命 田上忠之
八、堂々大道を闊歩せよ 緒方武雄
九、天馬空を往く 田中一二
十、何のとれしき 森山茂
十一、決戰三年之から 西川純
十二、決意を促す 柴山愛藏
十三、島民の心構へ 三好正雄
十四、皇國の特異性 渡邊尚利
十五、陣内世界は之から 林治人

若人も聽け

誕生三年目の精動
翼賛會に包容さる
新看板で街のリーダー格

奉祝文化祭
至大東亞會の主催

南支の戰線から 舊友を案じた手紙
甲斐志津馬君何處よ

不德な歡樂業者に 斷乎營業停止
一般消費の酒類を買溜め

一億で背負へ 人と家の興
臺北市御成町五ノ二
建材卸商 三徳スレート商會
電話四六番

十八回事變債券
十一月一日より賣出し

仲裁者を刺した 臺北商業の生徒

新竹州經濟統制課 漸く落着く

學用品の販賣 價格告示さる

南廻りバス 近く全通

日獨映畫の交流
"日本精神"近く撮影開始

あすの催し

本社工場參觀

定期航空

けふの天氣

動八等園田直 豫而病氣療養中ノ處…死去致候間…

葬儀…

親戚 代 友人 …
鶴川須亭 佐方初叡 山本幸世 山藤史 清田武雄 福村豊清 勝本謹生 松尾合茂 中井眞嶢 中…

會葬御禮 倉田一四郎 親戚一同

ハイクの新体制

秋の訪れと共に[illegible]、いよいよ色濃く今や山野[illegible]の好季節である。リユツクを背にしたハイク[illegible]の[illegible]たる姿は何んとなく力強いものが感じられる。然しこのハイクも戰時下[illegible]であることを忘れずに[illegible]上の[illegible]に副ひ、大に心身[illegible]の目的[illegible]に努力する事をお互ひに自覺して欲しいものである

强力な 精神力と[illegible]力を[illegible]し、世界新秩序建設の戰士として將來[illegible]の出來る様に精神並に肉體の强化を圖りたいものだ、それには從來の様なハイクや登山では目的は達せられぬ、目標もない出鱈目なものは最早や許さるべきものではない、自己中心に唯愉快でさへあれば或は面白ければと云ふ個人主義的な觀念はこの際一掃したいものである、最近では[illegible]山岳[illegible]の大[illegible]山登山[illegible]又は趣味登山會の組織的な登山指導法等によつて

相當改 められてゐるが、その組織は未だに一般化されてゐないのは遺憾である、近頃新體制の聲が叫ばれ政治、經濟、生活にこの新組織が[illegible]されるが勿論ハイクにも新體制化が必要であらう、だが新體制を云云する前に如何にして新體制を[illegible]するかを考へなければならぬ、[illegible]體制を保守しつつ新體制を云々する時局便乘者は大に自省して貰ひたい、何れにしても登山並にハイクは精神訓練と體力の鍛錬である

獨逸の 例を述べる事を[illegible]たいのであるが、ヒトラーはマイン・カツプ（我が闘爭）に次の様な事を云つてゐる

教育の全體系は子供の自由な時間をその肉體的鍛錬に充てるやう計畫されなければならない、子供はその數年の間は暇に任せてぶらつき廻つたり、街路や映畫館で人の邪魔をしたりする權利がない子供は日課さへすめばあとは將來の健全なる生活を築くための準備として先づ身體を鍛へなければならぬ

將來の 生活のために頑健なる肉體を整へておくのが青年教育の役目である、ただ所謂知識を注入するばかりが能ではない、先づ身體の處理は個人のみに關することであると云ふやうな觀念は驅逐しなければならぬ、何人と雖も子孫、即ち種族を犠牲にする自由は有してゐないのである、魂の中樞に對する國家は肉體の育成と並行して行はねばならない、現代に於ける社會生活に凡て作的[illegible]及び[illegible]的牽引力の[illegible]に投げ込まれてゐる様なものである、試みに映畫館や劇場やレヴユー館の入場券を見給へ、さすれば諸君はこれが正しい食物ではないこと—殊に青年にとつては[illegible]害ある食物であることがわかるであらう（中略）何か事件に直面するや忽ち女々しく内氣になつてこれを避けんとする態度から青年を自由にしなければならぬ

これが達成の目的と方法は吾々國民の心身の健康を維持すると云ふ根本原則によつて統制されなければならぬ（大久保民雄氏譯）

ヒトラーはこの様に云ひ、それを實行してゐる

山野を あてどもなく歩く現獨國民性に密接したかのワンダーフオーゲルはユーゲントベウエーグン（青年運動）からユーゲントプレーゲ（青年指導）になり、[illegible]組織的なヒトラー・ユーゲントが生れた、かうして熱烈なる愛國心と健康の[illegible]、人格の向上が[illegible]けられてゐる、日本でもボーイスカウツ所謂少年團は[illegible]日本的に行はれてゐる、その他[illegible]の青年團等が活躍をしてゐる、山野は[illegible]である、これを忘れてはならない

登山道 使は[illegible]云はれてゐる事であるが、草木を目的もなくして[illegible]に折つたり食物の包紙殘物を捨てて平氣でゐる登山者が今もつて絶えないことは[illegible]かはしいことである、[illegible]行脚の[illegible]に[illegible]たりとも[illegible]べからず、[illegible]て物の命とること勿れ、[illegible]あるものは一枝一草とも取るべからず、山川[illegible]にも主ありとつとめよや

この様に[illegible]めてゐる、[illegible]公有の山野である事を思へば平氣に出掛けても他に多くのハイカーがある事を考へ、秩序を[illegible]す様な勝手な行動は許されないことである、不徳な者になると

指導標 を拔いたり、[illegible]止地點で平氣で[illegible]を[illegible]し、發見されれば何とかごまかさうと云ふ徒輩に[illegible]しては犯罪者なみに處罰してもよいさてハイクの新體制としては組織と計畫の下に規律正しく研究的態度を以て歩く事である、特に工[illegible]に行動して行く事である、ここにハイクは[illegible]した[illegible]リーダーの指導の下に[illegible]又は一[illegible]人の[illegible]加した[illegible]ハイクの[illegible]行がある一つの中心に向つて協力して行く[illegible]である、又ハイクの

方法と して目的の[illegible]をして[illegible]な運動として多數の場合でも心身の[illegible]を忘れずに[illegible]の様なものに捉はれず自然のままに行ひ、[illegible]を强健にし、行動を敏活にするハイク、或は[illegible]を目的として動植物の分布、[illegible]、採集、地[illegible]、地理の研究、名勝史蹟天然紀念物その他民俗[illegible]の研究、牧場[illegible]、[illegible]所の見學等であるが、工場地域見學は指導者と[illegible]が必要とされる、それに軍事[illegible]保護法があり[illegible]を許可されぬ場所もあることを豫め知つて置く事である

もう一 つ人格陶冶と[illegible]精神生活を高めるものである、[illegible]ハイクは非常に[illegible]的ハイクである、その他[illegible]に行つて貰ひたいのは白衣の勇士[illegible]ハイクである、大君の[illegible]として[illegible]つた勇士達を[illegible]める[illegible]に自分達の見た自然の話、野に咲いた花一輪の[illegible]は[illegible]ばれる事であらうと思ふ、ハイク並登山の好季節を迎へ人々は山野を[illegible]するであらうが"日本は今[illegible]つてゐる"ことを忘れずにやつて貰ひたいものだ、山[illegible]に生命を[illegible]して[illegible]つてゐる勇士達の事を思ひ、[illegible]した心構へで樂しむことよりも心身[illegible]を先づ第一として行くことが大切である、その他[illegible]よる所謂山岳人の[illegible]に[illegible]したいのであるがこれは[illegible]らく預かつて置く（野村生）

晴れの神宮大會へ
臺灣代表續々と出發

晴れの神宮大會へ、必勝を目指してわが臺灣代表は續々と出發する、まづ十五日には先發隊として軟式庭球選手團（部長、川上[illegible]、[illegible]井[illegible]主將以下男子二十三名、女子六名）が大和丸で基隆[illegible]に發した、今十七日の扶桑丸では[illegible]代表[illegible]以下[illegible]ほかそれに[illegible]武[illegible]球の[illegible]、北川、[illegible]田の三選手が出發する、更に廿日、廿三日の[illegible]で[illegible]各[illegible]も各々[illegible]に[illegible]くことになつてゐるが今回は紀元二千六百年奉祝と云ふ[illegible]めて意義ある大會とてわが臺灣の名譽を背負ふ各代表選手は一段と緊張の色を見せてゐるのは頼母しい限りである（寫眞は【上】硬球庭球代表【下】硬球庭球代表）

柔劍道とも高雄が有望
全島警察官武道大會第一日

第二十回全島警察官及刑務官武道大會第一日は既報の如く十六日午前九時より植物園内武徳會本部道場に於て擧行、試合に先立つて八時半より型の如き開會式あり直に劍道は高雄對臺北、柔道は臺北對澎湖の一戰に依り全島の王座を爭ふ熱戰が開始されたが兩部とも第二十回を以て打切り午後四時第一日を終了した、成績左の通り

▲劍道之部

臺北國	三勝一敗
新竹國	三勝一敗
臺中國	一勝三敗
臺南國	二勝一敗一分
高雄國	四勝
臺東國	一勝一敗
花蓮港國	一勝三敗
澎湖國	一勝三敗一分

▲柔道之部

臺北國	三勝一敗
新竹國	三勝一敗一分
臺中國	三勝二敗
臺南國	一勝一敗一分
高雄國	四勝一分
臺東國	一勝二敗
花蓮港國	一勝三敗一分
澎湖國	五敗

澎湖國　五敗

右に見る如く柔道はまづ高雄の優勝は確實と見られ本日の試合で高雄は臺東と澎湖に勝敗するが此の二戰に敗れるとは豫想出來ず假に一敗の臺南と引分けになりさうでないところ、[illegible]は劍道だが本日の試合では臺中、臺南、臺東、花蓮港の四國が高雄に打つかつてゐる、これに全敗すれば優勝はないがまづ悪くて二敗二敗とされば現在一敗の臺南と引分になりさうである、何れにせよ全[illegible]の名譽をかける此の一戰、[illegible]火花散る熱戰が展開されることであらう

各地の奉祝體育會

彰化 彰化郡では[illegible]紀二千六百年を奉祝すると共に戰時下に於ける[illegible]少年の心身を鍛錬し士氣を昂揚する目的で來る二十四日午前九時から和美公學校に於て郡下[illegible]青年[illegible]競技大會を開催することとなつた

尖石 【新竹電話】新竹州竹東郡尖石[illegible]では紀元二千六百年を奉祝し併せて高砂族少年の[illegible]向上と[illegible]を圖るため十七日午前

十時より[illegible]公學校校庭で[illegible]兒童並に青年團[illegible]參加の下に奉祝[illegible]

虎尾 【虎尾電話】臺南州虎尾[illegible]校では十七日午前九時より同校校庭に於て紀元二千六百年奉祝[illegible]を[illegible]する

頭圍 臺北州宜蘭郡頭圍公學校では十四日午前九時より同校校庭に於て[illegible]しき紀元二千六百年奉祝小公學校[illegible]を[illegible]したが當日は秋晴れの絶好の運動日和で[illegible]者多く[illegible]の盛況で午後四時終了した

五結 【羅東電話】羅東郡五結庄では紀元二千六百年奉祝國民[illegible]

明れの[illegible]る十四日午後二時から五[illegible]

竹東 【竹東電話】新竹州竹東[illegible]では紀元二千六百年奉祝[illegible]大會は十四日午前九時より竹東小學校[illegible]に於て熊谷郡守、野口、井上兩課長、[illegible]庄長、小公學校長[illegible]並に[illegible]の下に[illegible]十三分終了した、當日の成績左の如し

一、小公學校高等科の部 一等竹東小、二等[illegible]公、三等[illegible]
二、青年團の部 一等竹東庄、二等[illegible]、三等[illegible]

早大不覺の一敗
……六大學リーグ戰から……

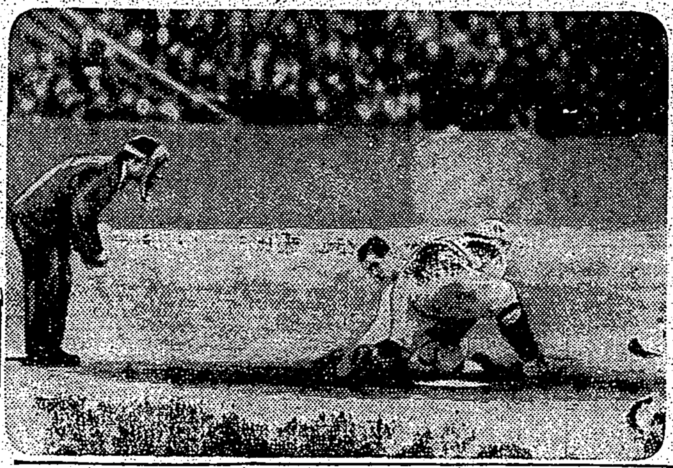

野球八回裏帝大宮多の左飛で光武生還

明れの[illegible]る十四日午後二時から五[illegible]

明治神宮奉獻
日本棋院奉行式

日本棋院では紀元二千六百年を奉祝して、十七日午前十時から同院に來賓[illegible]を招き盛大に明治神宮奉獻奉行式を擧行した、先づ宮司[illegible]、日段[illegible]棋士[illegible]明治神宮[illegible]奉仕して紀元二千六百年奉祝[illegible]行式[illegible]を奉上し、次で棋院代表大倉喜七郎男、棋士代表[illegible]本因坊秀哉名人等の[illegible]あつて、鈴木、瀬越兩七段以下二十四棋士に依り[illegible]合[illegible]が行はれたが、[illegible]の如く百五十一手を以て黒中押勝に[illegible]した、[illegible]では奉行[illegible]、[illegible]棋士[illegible]、[illegible]の[illegible]に[illegible]明治神宮に奉獻するのであるが、[illegible]の[illegible]は[illegible]たのは文化[illegible]からで、[illegible]棋士[illegible]二十六段の最高記錄を[illegible]してゐるが、今回は[illegible]四十三段で正に[illegible]たる昭和棋壇の[illegible]するものである

東軍 手順

一	鈴木	七段
四	加藤	七段
六	吳	七段
八	橋本	七段
十	岩本	七段
十二	前田	六段
十四	關山	六段
十六	福田	六段
十八	篠原	五段
二十	島村	五段
二十二	藤澤	五段
	向井	四段

西軍

一	瀬越	七段
三	木谷	七段
五	小野田	七段
七	久保松	七段
九	光原	六段
十一	林	六段
十三	喜多	六段
十五	細川	五段
十七	村島	五段
十九	長谷川	五段
二十一	吉田	五段

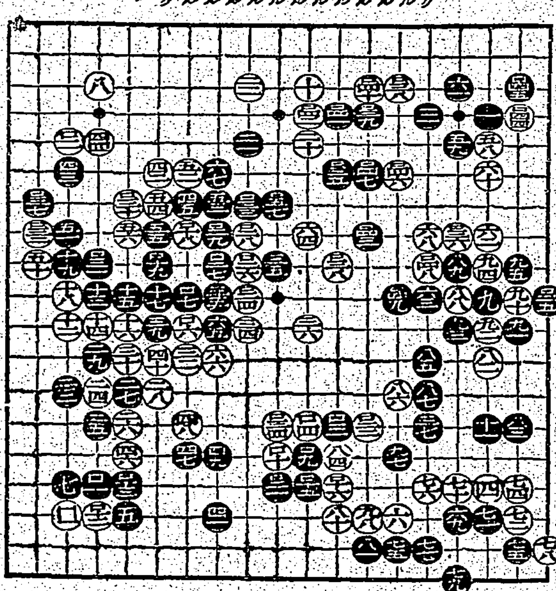

黒中押勝

市内軟式野球

市内軟式野球選手權大會は來る十一月三日より[illegible]日[illegible]日、[illegible]町[illegible]球場其の他に於て開催されるが要項左の通り

【申込締切】十月二十六日（土曜日）午後三時限り、申込後メンバー變更は認めず

【參加申込先】[illegible]

【競技方法】從來通りA組（[illegible]方）及B組の二組に分ち各組別に敗退戰を行ふ

A組、B組の區別は[illegible]チームの希望に依るも場合によりては[illegible]會に於て決定す、右決定に付ては異議を申述ることを得ず、尚前回B組に優勝したるチームはA組に參加するものとす

【試合回數】七回とす、但し準決勝戰以降は九回とす

【所屬チーム以外の參加】協會加入チームの參加は[illegible]なるも新入會チームは入會金[illegible]及び選手氏名を明記の上參加申込を要す、但入會の可否は[illegible]に於て定む

【使用球】從來同樣[illegible]ボールとし、試合の都度[illegible]

【參加選手制限】（イ）選手數は一團十八名以内とし其内監督一名主將一名を定むるものとす（ロ）年齢は自由とす（ハ）學生の參加は[illegible]

【褒彰】A組優勝チームには優勝旗、優勝カップ及優勝賞、B組優勝チームには優勝カップ及優勝賞（優勝旗製作努力中）優勝[illegible]チームには（A、B組共）[illegible]賞を[illegible]

【參加申込】用紙は[illegible]用紙を使用のこと、申込書には必ず左記事項を記入すること（イ）選手名（ロ）監督、主將（ハ）[illegible]氏名（ニ）[illegible]ポジション（ホ）A組、B組の區別（ヘ）世話人氏名

【組合せ抽籤】十一月一日（金曜日）午後四時[illegible]

【開會式、閉會式】時局柄特に[illegible]

加したるチームは閉會式に必ず[illegible]のこと

臺灣山岳會の週例登山

臺灣山岳會主催の週例登山は十八日[illegible]觀音山へ行はれる、コースは[illegible]山より大[illegible]を經て山頂に至るもので臨[illegible]より[illegible]へ下る秋向きの登山である、行程約二十キロ、同山は大屯火山中[illegible]の[illegible]を持つもので

小觀音山へ
山岳會週例行脚

（國天中正）

趣味登山會
大桶山登山

趣味登山會[illegible]の大桶山登山が二十日（日）に[illegible]

續 快男子 (168)

因果應報

大島伯鶴演
今村恒美畫

「お父さん……」
と走り寄り、ワツとばかりに泣き崩れました、六三郎も[illegible]
「モシ、[illegible]です。六三郎でございます。[illegible]
「こりやアマア[illegible]、時にオイ[illegible]さん、乃公はお前が[illegible]
「オイ、どうした」

白粉や紅をやめて非常時向きに
白く美しくする家庭的美肌法

これ からの時代はお化粧にも新しい方向を見つけなければなりません。心さへ正しければお顔はどんなに汚なくても良いと言ふのではなく、婦人の場合はどうしても外面の美も必要になつて參ります。お洒落とみだしなみとは違ふのですから健の餘暇で簡素なお化粧法を試みませう。

先づ 技巧的な紅や白粉に頼らず、なるべく自分の本質的な美しさを生かして素肌そのものを白く美しく整へるのが一番です。それで先づ經濟的で、時間がかからぬ事がその條件として必要です。その意味から先づ家庭で誰方も出來る方法でなければなりません、その方法には一週に一、二回のマッサージが効果的ですからそれを次に御紹介致しませう。

まづ コールドクリームを顔全體にのばし指先を輕く使ひ、皮膚にやや暖かみの出るほどにマッサージ致します。指先の使ひ方は、額の部分は中心から右と左に、頬や顎の部分は鼻を中心に下から斜上の方に指先を押しあげるやうにしてマッサージ致します。そして決して筋肉の組織にさからはぬやうに丁寧にいたします。効果を増さうとして、力を入れすぎて皮膚をいためてはいけません。終つたら脱脂綿で拭き、アストリンゼンとか乳液をつけて置きます。

この お手當を怠く辛抱して續けますと血行がよくなり、次第に地肌の美しさを増しますが、濃い色黒、ニキビ、肌荒れに惱む方は、それぞれ專門のお手當が必要です。その點これ等お肌の障害を科學的に去り、地肌そのものを白く艶肌にする目的で創られたレオン洗顔クリームのやうな效果的な美肌料でお手當なさる事をお奬め致します。

レオン は美白力、殺菌力の强いコロイド硫黄とお肌の垢や惡脂肪を溶解する薬物とを巧みに結びつけたものですから、朝夕の洗顔時、入浴時の一、二分間を利用して前記のやうにレオンを泡だててマッサージ洗顔をなさいますと、めきめきニキビ、色黒、肌荒れの惱みを去つて非常時向きの健康な色白肌を創ります。

酷いニキビは消えてその上色も白くなり

宮崎縣北郷村　大西すみ

ひとへに[illegible]のお陰と大變喜んで居ります。あまりの嬉しさに感謝の[illegible]を出させて頂きます。

私はレオン洗顔クリームを使用する様になりましてからは、あれ程ひどかつたニキビは、今では[illegible]跡に消えて色も白くなりました。一時使用致しませんでしたら又少しニキビが出る様な氣がしてなりませんので引續き使用させて頂きたいと存じます。

惱みのアレ肌が滑々とした艶肌に

新潟縣味方村　野口喜美

[illegible]その後は永らく御無沙汰を致して居りましたが、御愛用の[illegible]にはお變りございませんか、お伺ひ申上げます。

私はレオン洗顔クリームを使用する様になりましてから未だ日が淺いのですが、目に見えて綺麗になるのには驚いて居ります。私はあまり色黒の方ではありませんがどうした事か荒肌で困つて居りました所、新聞で御愛容のレオンを知り使用致しましてからは、肌がとても滑々として見ちがへした綺麗な肌になりました。何と言つて御禮申上げてよいか解りません。

（講評）硫黄は昔から漂白力及び殺菌作用が强いので皮膚病薬や其他の方面に應用されてゐますが、最近之が[illegible]のコロイド狀態となり、且つ[illegible]副作用がなくなりますので、これを以て洗顔しますと汗孔や毛孔より皮下に浸透して、[illegible]の[illegible]をなす色素を消白、減少したり、皮膚面を清潔にする作用を營む事になります。

これは丁[illegible]人[illegible]の黒い方や皮膚面にニキビ、吹出物及び小[illegible]色々の惱みのある方が[illegible]すると、最近この點を[illegible]にコロイド硫黄を[illegible]と配合[illegible]洗顔料、レオン洗顔クリームを使ひますと、前掲の二氏の如く[illegible]のうちに一時の目標は勿論、色黒、脂顔、ニキビ、其他白粉やけ小皺の肌を次第にチメく[illegible]切つた美肌にいたします。

「レオン洗顔クリーム」は東京市神田區小川町一丁目四一株式會社レオン商會（振替口座・東京八八一番）から[illegible]されてゐますがなるべく[illegible]したばかりの效力の强い製品を差上げたいとの趣旨から、直接御注文の他は全國の百貨店及び有名藥店、化粧品店にて販賣して居ります。

（定價[illegible]一圓五十錢）（送料内地・十錢外地二十錢）です。

尚代金引替の御注文はハガキで發賣元へ御申込になれば内地に限り取扱ひます。

永年の研究と實驗により愈々發賣致します
强毛製劑 毛素
（見本無代進呈）
愛知縣寶飯郡御油町 吉良保健堂

化膿症に短期奏効！
廣汎なる左記各科領域の
皮膚泌尿器科領域 急性慢性尿道疾患・軟性下疳・膀胱炎・面疔・面皰等
内科小兒科領域 敗血症・猩紅熱・肺炎・盲腸炎・腦膜炎等
外科領域 化膿性外傷・淋巴腺炎・急慢性關節炎等
産婦人科領域 産褥熱・化膿性子宮附屬器諸疾患・乳腺炎等
耳鼻咽喉科領域 中耳炎・扁桃腺炎・蓄膿症・アンギーナ等
齒科眼科領域 齒槽膿漏・齒齦炎・麥粒腫・眼瞼炎等

本邦唯一の四基＋一基ズルフォンアミド
理想的組成により完璧なる効果を！
アスタフィルーは一般市販ズルフォンアミド剤のやうな單なる一基化合體（ズルファニルアミド）又は二基化合體（ヂセプトール）ならでは一基・二基より成る化合體
アスタフィル錠 ASTAPHYL
[illegible]
内地定價 三〇錠入 三・五〇 六〇錠入 六・〇〇
販賣元 東京・銀座 資生堂
製造元 株式會社 同仁製藥